SEGUNDO AÑO — Núm. 403. PORTE PAGADO Dirección, Redacción y Administración: AVENIDA DE MAYO 769 Buenos Aires, Martes 27 de Marzo de 1917

Todas las cartas destinadas a la Redacción deben ser dirigidas al Director.

Como el diario no puede responsabilizarse por los manuscritos que se le envíen, ruega a los autores guarden copia de ellos.

Dirección Telegráfica: EPOCA; Buenos Aires

Teléfono: Unión Telefónica 5194-95-96-97-98, Avenida

La Epoca

PRECIOS DE SUSCRIPCION

CAPITAL

$ m|n. $ m|n. $ m|n. $ m|n.
Un mes 2.— Tres meses 6 Seis meses 12 Un año 22

PROVINCIAS

Un mes 2.50 Tres meses 7.50 Seis meses 15 Un año 28

EXTERIOR

$ oro $ oro $ oro $ oro
Un mes 2 Tres meses 6 Seis meses 12 Un año 24

Número del día 0.08. — Número atrasado (dentro de los 30 días) 0.20—De fechas anteriores 0.50.

LA EPOCA se envía directamente por correo a toda persona que lo pida acompañando el importe correspondiente. Los pedidos de suscripciones para el interior de la República se atenderán por cualquier número de días a razón de 0.08 por ejemplar.

VEASE EN LA PAGINA FINAL LA INFORMACION DE ULTIMA HORA

27 DE MARZO DE 1917

LA EXPORTACION DE TRIGO

El decreto prohibitivo de la exportación de trigo y harina promulgado ayer por el ministerio de hacienda constituye un acto de gobierno certero y oportuno. Tal es, asimismo, el juicio emitido en los círculos cerealistas, particularmente versados en el asunto para poder expedirse con autoridad acerca de una medida que les alcanza directamente. Nos complace registrar esa unanimidad favorable de criterio, en el que las mismas discrepancias de carácter particular admiten la bondad esencial de la resolución gubernativa.

Evidentemente, el decreto del Ejecutivo lesionará parcialmente algunos intereses privados, como ocurre siempre con las medidas adoptadas en obsequio del bien general. Pero ante el cuantioso volumen de los intereses públicos defendidos por la resolución que comentamos, y frente a la oportunidad de la misma, las conveniencias particulares deben ceder forzosamente el campo reconociendo que se hallaba el país ante una disyuntiva que no hacía muy difícil la opción: o dejaba continuar el drenage de trigo preparando la carestía inmediata y planteando un grave problema a la agricultura nacional o clausuraba los puertos. Esa oposición entre los intereses generales y algunos particulares sólo podía ser resuelta por el estado en la forma conocida.

Los fundamentos del decreto no sólo justifican la medida; demuestran, asimismo, que ella ha sido adoptada en tiempo. Según cálculos de las oficinas de estadística del ministerio de agricultura, existe actualmente en el país un stock de trigo que no alcanza a 1.900.000 toneladas. Ahora bien; el consumo de la población hasta que [illegible] toneladas y se calcula que la industria agrícola reclamará unas seiscientas mil toneladas de semilla. Deduciendo, pues, del stock existente las cantidades necesarias al país, queda un saldo mínimo de trigo exportable, comprometido, por lo demás, en su mayor parte y hasta cargándose en la dársena alguna porción de él. Como se ve, la república había llegado al límite en que podía admitir sin peligro la libre exportación del cereal. Y si agregamos que por los puertos de Buenos Aires, La Plata y otros de ultramar, se embarcan, en conjunto, diez mil toneladas diarias de trigo, se llegará fácilmente a la convicción de que estábamos expuestos a quedar exhaustos dentro de un período no mayor de tres meses. La economía nacional había exteriorizado ya algunos signos del malestar que le ocasionaba esa carestía en preparación y la brusca alza experimentada por el precio del pan de consumo fué la primera y desagradable repercusión de un estado de cosas que ha sido oportunamente prevenido por el previsor decreto del Ejecutivo.

No hemos negado que esa medida, al modificar bruscamente las condiciones de la exportación, acarreará algunos trastornos al comercio de granos con el exterior y aun a algunas industrias a él vinculadas. Ello debe ser exacto; pero ha de admitirse también que los daños no serán tan considerables, desde que los cerealistas, por su mismo conocimiento del estado de la plaza, debían esperar una medida que, por lo demás, se venía anunciando desde hace bastante tiempo. Hay que creer, entonces, que tomaron oportunamente sus precauciones para no sufrir apuros en un momento dado.

Por lo que hace a la resolución del gobierno, ella está justificada por las circunstancias y cuenta a su favor con numerosos antecedentes. Existe una serie de actos económicos defensivos de importancia universalmente admitida y acerca de cuya aplicación sólo puede controvertirse la oportunidad. Y en el caso actual, la oportunidad está probada, desde que el Ejecutivo sólo ha limitado la exportación cuando comprobaciones oficiales de indisputable exactitud demostraron la urgencia de intervenir para equilibrar el juego de nuestra economía amenazada de serias perturbaciones. Usamos prudentemente de un derecho legítimo a la defensa, tan respetable como el ejercitado por algunas naciones europeas al limitar su importación o adoptar otras medidas relacionadas con su comercio exterior. Inútil es decir que esta medida extraordinaria ha de mantenerse correlativamente a la duración de las circunstancias anormales que la motivan. Pero, entretanto, sus beneficios no pueden desconocerse.

PRESCINDENCIA

Los primeros resultados conocidos de las elecciones realizadas en Córdoba, responden elocuentemente a las sospechas con que se agraviara gratuitamente al gobierno de aquella provincia. Los adversarios del radicalismo venían descontando un nuevo descalabro del partido demócrata, y para cohonestar la mala impresión que produciría ese contraste, reprochaban a las autoridades provinciales una parcialidad que esforzábanse en señalar como factor decisivo del presunto triunfo radical. ¡Y he aquí que el escrutinio demuestra que los candidatos demócratas van hasta ahora en primera línea!

Ese hecho destruye rotundamente la artificiosa leyenda de coacción electoral inventada por la fracción demócrata cordobesa y difundida por el periodismo metropolitano afín. De muestra, como lo sostuvimos siempre, que entre el gobierno radical del doctor Loza y sus antecesores del régimen media un infranqueable abismo moral. La severa probidad con que el gobierno cordobés ha cumplido con sus deberes políticos, manteniéndose igualmente alejado de los partidos en pugna y garantizando a todos el libre ejercicio de sus derechos cívicos con arreglo a la constitución y a la ley electoral, demuestra que en Córdoba hay gobernantes de verdad, respetuosos de los derechos populares y cumplidores rigurosos de sus propios deberes. Convendrán nuestros adversarios en que no siempre se ha podido decir igual cosa...

Movilización en la provincia

FUNDADAS ALARMAS

Personas llegadas hoy de la zona sur y oeste de la provincia de Buenos Aires nos informan que las fuerzas policiales destacadas en los pueblos de la campaña por el gobierno de ese estado se encuentran en un período de activa movilización. Como si se tratara de mantener un estado de sitio, se ha establecido una guardia permanente en los campanarios y otros puntos estratégicos de las localidades, cuyos vecindarios, como es lógico, son presa de una justa alar[illegible] posible a que se [illegible] nen, es la menos propicia para infundir tranquilidad.

Nuestra sorpresa no es menos que la de los vecindarios en cuestión. Ignoramos qué clase de objeto, aún descontando su primordial ilegalidad, puede perseguirse con la movilización mencionada. Lo más lógico sería interpretarla como una ostentación amenazante, si no fuera porque proyecto tan temerario está reñido con la perspicacia atribuída al señor Ugarte. De todos modos se trata de un movimiento injustificado, que por el solo hecho de dar margen a interpretaciones equívocas y aún a justos temores, cae dentro de la más abierta censura.

LA EXPORTACIÓN DE TRIGO

Hoy se ha hecho conocer a las aduanas y receptorías del país el decreto del ejecutivo prohibiendo la exportación de trigo y de harina del mismo cereal.

La prohibición se hará efectiva desde mañana, pues entrará en vigencia esta noche, después de las 12.

Comicios de Córdoba

Resultados del escrutinio

Con las urnas de la capital, ha dado comienzo la junta electoral de Córdoba, al escrutinio de las elecciones de legisladores verificado el domingo próximo pasado.

Los primeros cómputos de 49 mesas, sobre un total de 122 que corresponden a dicho distrito, demuestran que la elección se ha desenvuelto dentro de las mayores garantías, puesto que los candidatos opositores al gobierno han alcanzado por el momento una ventaja de 400 votos, cifras demostrativas de que no ha existido presión alguna por parte de las autoridades.

En cuanto a los departamentos, las contradicciones de los partidos opositores al atribuirse el triunfo en los mismos distritos, comprueban la existencia de una completa libertad electoral, desde que ambas entidades partidistas abrigan su optimismo por los futuros resultados que acusen las urnas.

Nuestro corresponsal en aquella provincia nos envía las siguientes informaciones:

CORDOBA, marzo 27. — El escrutinio empezado ayer, se ha realizado en 49 urnas, las cuales fueron tomadas al azar, sin dividirlas en secciones como era costumbre.

Cuando terminó la junta su cometido, para proseguir hoy, los candidatos ocupaban las siguientes posiciones:

Radicales opositores: Pablo C. López 1531 votos; Pablo Martínez 1510; Julio Villalba 1489.

Radicales gubernistas: Horacio Clariá 1156, Arsenio Soria 1149, Enrique Calvete 1110.

Demócratas: Emilio Sánchez 1328; Prudencio Bustos 862; Germán Echenique 838.

CORDOBA, marzo 27. — En todos los trenes que han llegado ayer y hoy se han recibido numerosas urnas de los departamentos, los cuales han sido revisadas con el objeto de verificar si venían en las condiciones requeridas.

CORDOBA, marzo 27. — El presidente de la junta acaba de manifestarme, que en el día dará por terminado el escrutinio de la capital, pues piensan trabajar hasta concluir con este distrito.

CORDOBA, marzo 27 — He aquí el escrutinio de la capital hasta medio día: candidatos disidentes, López, 2302; Martínez, 3224; Villalba, 3117.

Candidato demócrata, apoyado por comités independientes y disidentes: doctor Sánchez, 2841.

Candidatos radicales. Soria, 2422; Clariá, 2345; Calvete, 2317.

Otros candidatos, demócratas, Bustos, 1793; Echenique, 1759.

En favor de los conscriptos

EPIDEMIA DE RUBEOLA

SU REPENTINO DESARROLLO

CARACTER BENIGNO DE LA ENFERMEDAD

"La Época" dona a los enfermos ropa de hospitalización

En vista de la epidemia de sarampión, de carácter benigno, imperante entre el personal de conscriptos de la armada, perteneciente a la clase de 1916, reconcentrados en el Hotel de Inmigrantes, y cuyo rápido desarrollo ha congestionado las instalaciones hospitalarias ordinariamente previstas, las autoridades de la armada han ordenado, como lo informamos ayer, que sean habilitadas varias dependencias de dicho establecimiento, para hospitalizar al excedente de enfermos existente.

LA EPOCA resolvió cooperar a la acción oficial, remitiendo de inmediato a las autoridades del depósito de marinería, y en carácter de donación, los efectos suficientes para poder atender las más urgentes necesidades de los conscriptos enfermos, acompañando a las prendas ofrecidas la nota que sigue, dirigida al señor ministro de marina:

Buenos Aires, marzo 27 de 1917.— A S. E. el señor ministro de marina, ingeniero Federico Alvarez de Toledo.— Señor ministro:

En vista de la epidemia de rubeola que aqueja al personal de conscriptos reconcentrados en el depósito de marinería y con el fin de contribuir al más rápido alivio de los enfermos, me permito solicitar del señor ministro quiera autorizar a LA EPOCA para donar a los conscriptos atacados, desinteresados servidores del país, la cantidad de cuatrocientas sábanas, doscientas fundas, doscientos camisones y ochenta saliveras higiénicas, artículos todos de primera calidad de los que [illegible] mido hacer entrega hoy mismo al señor jefe de depósito, capitán de fragata Ricardo Hermelo.

Convencido de que el señor ministro se dignará aprobar la donación efectuada por este diario, la que no persigue otro objeto que contribuir patrióticamente en aliviar a los jóvenes servidores del país, en el trance por que atraviesan, saludo al señor ministro con mi consideración más distinguida.

Firmado: Eduardo Manigot, director.

A esta nota contestó el señor ministro de marina en los términos siguientes:

Buenos Aires, marzo 27 de 1917.— Señor director del diario LA EPOCA:

Tengo el agrado de dirigirme al señor director y al acusar recibo de su atenta de la fecha, me complazco en aceptar y agradecer el gentil y patriótico ofrecimiento que en nombre de LA EPOCA hace el señor director en la nota de referencia.

Con tal motivo me es muy grato saludar a usted con mi consideración más distinguida.—Federico Alvarez de Toledo.

En la plaza del Rosario

Efectos de la clausura de los puertos

Exito y proyecciones del decreto

ROSARIO, marzo 27. — El decreto del gobierno cerrando los puertos nacionales a la exportación de trigos y harinas ha causado en la Bolsa, en las operaciones de la primera rueda, una paralización completa respecto a dicho cereal y motivado comentarios en los cuales priman las opiniones favorables a la resolución del ejecutivo. Los compradores y vendedores de trigo disponible se han retirado del mercado. El trigo para la fecha ha sufrido una baja de cincuenta centavos. Las únicas operaciones que se realizan en el renglón maíz, cuyo precio ha aumentado 30 centavos. Entrevistado con algunas personas prestigiosas en los círculos cerealistas y bursátiles sobre el alcance y el efecto que tendría la medida del gobierno, la mayor parte de las opiniones coinciden en que el decreto conseguirá, como ya se deja sentir, que merme la especulación que se venía haciendo sobre el trigo, obstaculizando en adelante que los precios suban y alcancen a 26 pesos, como se presumía.

Además, añaden, que aunque el decreto no consiga rebajar los precios del trigo para semilla, debido a que los tenedores del stock se mantendrán firmes ante las necesidades del gobierno, se habrá conseguido, empero, resolver la situación angustiosa que presentaba el invierno para el pueblo, el cual tendría que pagar el pan a un precio elevado.

Las perspectivas son halagueñas ahora en el sentido indicado y por otra parte, se opina que semejante medida viene a redundar en beneficio de las comisiones locales constituidos para el reparto de semillas, pues dadas las influencias que gozan las personas que forman la del Rosario, podrán desenvolverse con mayor facilidad y adquirir el stock necesario a precios convenientes. Un socio de la Bolsa de Comercio, perteneciente a la colectividad británica, me declaró que el decreto del gobierno nacional viene en buena hora, pues destruye toda especulación antipatriótica, favoreciendo a la vez a las clases necesitadas, terminó diciéndome que el actual gobierno obra con carácter y criterio prácticos, en concordancia con las necesidades del país.

El servicio de la deuda

Los giros para Alemania

El presidente del Banco de la Nación pasó el sábado último una nota al ministro de hacienda comunicándole que el pago del servicio de la deuda no podía hacerse en Berlín debido a que las circunstancias del momento no permiten hacer los giros telegráficos por intermedio de la banca norteamericana, como se venía efectuando.

Se cree que esta imposibilidad sea momentánea, pues otra institución bancaria de esta plaza giró para Berlín, el mismo día sábado, por intermedio de una casa bancaria de Nueva York, cinco millones de dólares.

El ministro, ante la observación hecha por el Banco de la Nación ha indicado que se trate de enviar los giros por otras vías, como Suiza y Holanda y se están haciendo las gestiones del caso para esta operación.

La jefatura de policía y los graves sucesos del corralón Norte

Ya es conocida la actitud asumida por el jefe de policía, doctor Moreno, en la grave denuncia hecha pública sobre los castigos del corralón Norte. Las providencias tomadas, fueron enérgicas y rápidas, tal como el bárbaro atentado lo exigían. Resuelto el castigo inmediato de los autores, en lo que depende de la autoridad policial, se ha iniciado el sumario criminal, a cargo de la división de investigaciones. La justicia se hará, pues, amplia y cumplida, no solamente como un desagravio a las víctimas de este inaudito caso de barbarie, sino también como un homenaje a la sociedad ofendida por él. Nos felicitamos que el sumario ordenado por el doctor Moreno comprenda en el castigo hasta a los que sin haber actuado como ejecutores del hecho, lo han silenciado. Como muy bien se hace notar en las conclusiones arribadas ninguna razón de disciplina podía cohonestar ese silencio. La justicia dirá su última palabra sobre el asunto y sus autores, ya condenados por la opinión pública.

Las actuaciones del doctor Moreno, rápidas, terminantes y eficaces en la emergencia, han renovado las simpatías que el distiguido funcionario ha sabido conquistarse en todos sus actos comprendidos en los asuntos de interés social.

La epidemia de tifoidea en Lomas

En repetidas oportunidades LA EPOCA se ha ocupado del pésimo estado sanitario de algunas localidades de la provincia vecina a la capital, como Lanús, Lomas de Zamora, etc., donde la epidemia de tifoidea está haciendo estragos.

El desarrollo de esta enfermedad que justamente tiene alarmados a esos vecindarios, ha dado, pues, motivo a que una comisión de personas radicadas en el último pueblo mencionado se presentara ayer al ministerio del interior para solicitar el concurso de ese departamento, a fin de combatir el mal que por momentos se agiganta.

Recibidos por el subsecretario del ministerio, señor Espeche, los peticionantes hicieron presente que una de las causas por las cuales la enfermedad tomaba incremento, era la discrepancia existente entre el instituto bacteriológico y la dirección de salubridad de la provincia, acerca de la virulencia de la epidemia.

En atención a estos informes, el ministro del interior doctor Gómez resolvió que se hiciera traslado hoy de la solicitud de los vecinos al departamento nacional de higiene, a objeto de que esta repartición se pronuncie en el particular.

El doctor Palma esta misma tarde ha empezado a preocuparse del asunto y a fin de tomar cuanto antes las medidas necesarias para atacar eficazmente la epidemia en cuestión.

INTERVENCIÓN A ENTRE RÍOS

Estudio de las actas.—Viaje del Dr. Saavedra

PARANA, marzo 27. — El interventor, doctor Saavedra, ha manifestado que tiene ya concluido el estudio de las actas de aquéllos departamentos que presentáronse a elecciones y que motiva el conflicto.

Es creencia general entre las personas vinculadas a la política local que el doctor Saavedra hará un viaje al departamento de La Paz.

La junta ejecutiva del partido radical a requerimiento del interventor, dió mayor amplitud al memorial, presentado anteriormente.

Serán llamados los demócratas para que se presenten en igual sentido.

Conscriptos de marina

Mañana se iniciará la desconcentración

El ministro de marina ha dispuesto que se inicie inmediatamente la desconcentración de los conscriptos destacados en el hotel de inmigrantes, a fin de disminuir en lo posible la epidemia de "roseola" que todos los años se desarrolla en los puntos donde reciben la primera educación militar los nuevos marineros.

Al efecto, mañana se destinarán 150 conscriptos a la isla Martín García y otros 150 al depósito de marinería.

POR LA PROVINCIA

AGRESIONES DEL UGARTISMO

El incidente de Chacabuco

Relacionado con el incidente producido en Chacabuco, durante el acto electoral del domingo, el presidente del comité de la Unión Cívica Radical de la provincia, doctor Pedro Solanet, ha recibido el despacho que publicamos, del presidente del comité de aquella ciudad.

"Nuestro correligionario José Papa ha sido herido alevosamente por Hermindo Sangiani, hermano del intendente y jefe del partido conservador, que ha perdido hace tiempo su autoridad aún ante sus correligionarios. Los matones ugartistas provocan y amenazan. Salvo las responsabilidades que puedan ocurrir, pues los amigos están dispuestos a repeler toda agresión. Ruego informe al ministro del interior. Salúdalo. — Pablo E. Mases".

Las elecciones en el Ingenio Ledesma y Santa Catalina

Hemos conversado con el ingeniero Esteban Panelo, delegado radical de la provincia de Jujuy al comité nacional. El Sr. Panelo, ha traído concretas denuncias sobre la obra de fraude realizada en favor del oficialismo jujeño en el ingenio Ledesma. La presión se ha operado públicamente, sin miramiento alguno, hasta el punto de haber concentrado en los días que precedieron a la elección, todas las peonadas del ingenio, en el establecimiento "Las Palmitas". Ahí, después de un minucioso registro de las ropas de los peones, se distribuyeron las boletas del candidato oficial, prohibiéndose en absoluto la entrada a los propagandistas radicales. Hacemos constar que el actual administrador transitorio del ingenio Ledesma, es el Banco de la Nación, quien, sin duda alguna, no tiene conocimiento de los manejos ejercidos en el seno de la institución que administra financieramente. Además, recordamos que nunca, desde la época de la intervención Sáenz, el radicalismo perdió las elecciones en esa sección. Dueño de una incontrarrestable mayoría, a pesar de todas las presiones, siempre alcanzó el triunfo. Ahora, en momentos en que el radicalismo ha progresado en enorme proporción en toda la provincia, ha resultado vencido. Las pruebas de la violencia, puesta en práctica por la dirección del ingenio, serán expuestas, esta tarde, por el ingeniero Pancio, ante el comité nacional.

Otro tanto puede decirse del acto electoral de Santa Catalina. Allí, el receptor de rentas nacionales, doctor Mariano Saravia, aparece actuando directamente en los comicios, apoyado por la policía y por todos los poderes provinciales. Este señor tiene larga tradición electoralista, puesta siempre al servicio del oficialismo jujeño, que lo ha hecho su agente más eficaz y autoritario en el departamento. Estas denuncias vienen fundamentadas con pruebas indiscutibles y esperamos una severa aplicación de la ley en ambos casos.

Investigación a los Tribunales de los Territorios Nacionales

El presidente de la cámara federal de apelaciones de La Plata, Dr. Ricardo Guido Lavalle, ha comunicado al ministerio de justicia e instrucción pública que ha terminado la inspección en el territorio de Río Negro y se dirige al territorio nacional del Chubut.

El doctor Guido Lavalle, fué designado por la Excma. Cámara Federal de Apelaciones de La Plata, con el fin de levantar una investigación en los tribunales de dichos territorios nacionales, para comprobar las denuncias presentadas ante la expresada cámara.

Viajes directos entre nuestro puerto y el Japón

LLEGADA DE KASATO MARÚ

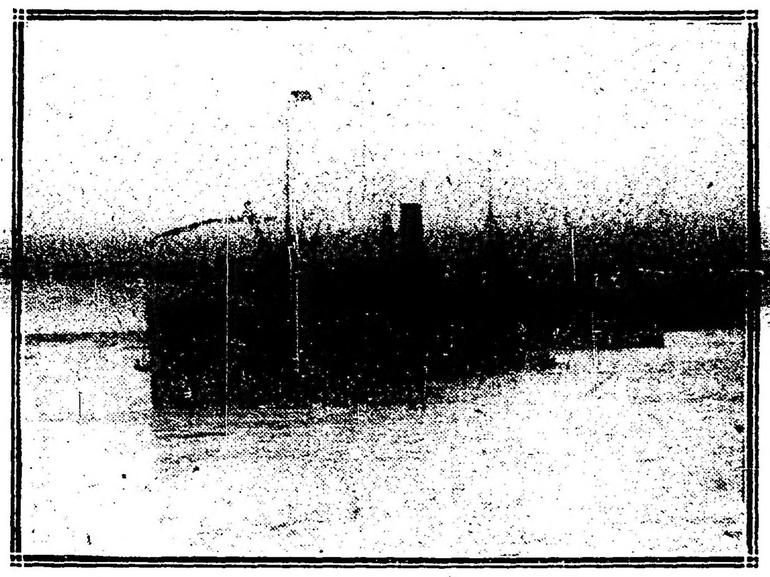

El "Kasato Marú" entrando en la dársena norte

Esta mañana a las 8 entró a nuestro puerto el vapor japonés Kasato Marú que inaugura con este viaje la línea de vapores que la Cía. "Osaka Ghosen Kaisha" ha resuelto establecer entre nuestro puerto y el Extremo Oriente. Es un hecho digno de tenerse en cuenta por cuanto es la primera línea directa de pasajeros y de carga que nos va a vincular con aquellas regiones. Sin mucho esfuerzo se puede conjeturar desde ya la trascendencia que para nuestro desenvolvimiento comercial puede tener la facilidad de las comunicaciones con aquellos países que producen sinnumero de artículos que hasta hoy nemos recibido por intermedio de Europa y que pueden ser consumidores en grande escala de nuestros productos de exportación.

Comandante del "Kasato Marú", señor S. Jamane

La "Osaka Ghosen Kaisha" inicia su acción con dos vapores, el llegado hoy y el Takoma Marú que llegará a fines del mes de mayo próximo, pero como no es dado dudar del buen éxito de la empresa es seguro que muy en breve aumentará el número de las unidades de estas líneas y a fé que esta compañía está en condiciones de hacerlo, pues cuenta con 114 vapores de pasajeros y carga en los que se encuentran magníficos buques como son el Hawaii Marú y Manila Marú de 9509 toneladas de registro y 14 millas de andar.

No solo bajo el punto de vistas comercial es de interés para nosotros el establecimiento de estas líneas, sino bajo el aspecto de turismo pues no dejará de ser agradable para los amantes a los viajes el saber que pueden embarcar en nuestro puerto en vapores llenos de confort moderno y recorrer un itinerario interesantísimo para terminar por fin el viaje en el imperio del Sol Levante.

El Kasato Marú es un vapor de 3500 toneladas de registro con comodidad para 70 pasajeros de cámara y más de 500 de tercera.

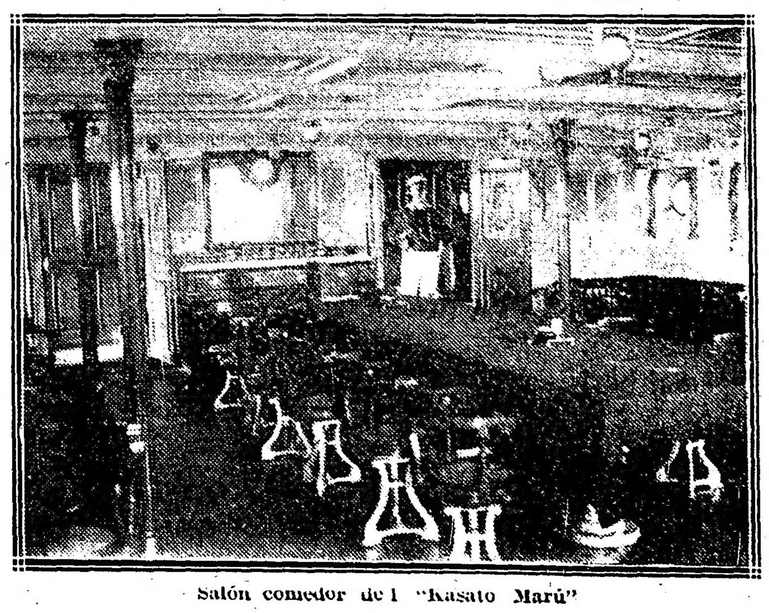

Salón comedor de l "Kasato Marú"

EL DEBER DE LOS ESTADOS UNIDOS

Motivos para comenzar las hostilidades

CONCEPTOS AL RESPECTO DE "THE OUTLOOK"

LA GUERRA INEVITABLE

Recordando que el día 2 de abril está citado el congreso norteamericano para considerar el problema creado por la acción de los imperios centrales con sus submarinos, acción que afecta no solamente a los Estados Unidos, sino también a las naciones que hasta ahora han quedado neutrales, es de especial interés leer la opinión del importante periódico "The Outlook", entre cuyos redactores figura el ex presidente Roosevelt. Indudablemente la opinión dada, en lenguaje clarísimo por "The Outlook" refleja no sólo las ideas de sus redactores, sino también las de una gran parte de la población de la gran república, probablemente de la mayoría de ella.

Como corolario a la entrevista con el señor emajador de los Estados Unidos, que publicamos ayer, las opiniones referidas son doblemente interesantes.

Bajo el título "America's duty", opina "The Outlook" que la acción del presidente de los Estados Unidos de América, cuando produjo la ruptura de relaciones con Alemania, ha recibido ya la aprobación unánime del pueblo americano; su discurso ante el congreso revelaba tanta firmeza de ánimo como moderación en su exposición.

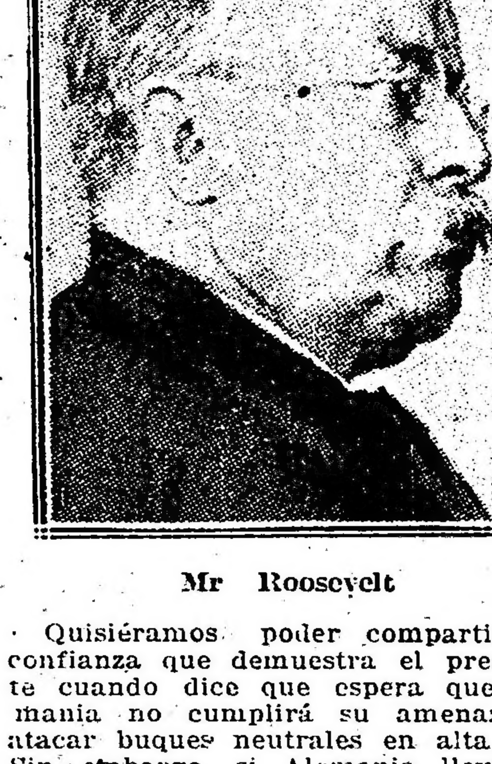

Mr Roosevelt

Quisiéramos poder compartir la confianza que demuestra el presidente cuando dice que espera que Alemania no cumplirá su amenaza de atacar buques neutrales en alta mar. Sin embargo, si Alemania llevase a cabo su amenaza, la guerra sería inevitable.

El mismo presidente de los Estados Unidos po podría en ese caso, contener a su pueblo.

Es cierto también, que el señor Bryan aconseja aún el pacifismo; y se le atribuye haber manifestado la [illegible] pasando por la [illegible] chauffeur guía su coche en mi dirección, sé que no tiene derecho alguno para subirse a la vereda, pero prefiero ponerme de un lado y arreglar la cuenta con él, una vez que le haya pasado su borrachera, en lugar de dejar que mi viuda lo haga". Tenemos una mejor opinión del señor Bryan, que él mismo, pues creemos que si la vereda estuviese llena de niños o si no hubiese más que un solo niño en peligro, el señor Bryan no se pondría de un lado, porque solamente un cobarde obraría así. El intervendría, aún con la probabilidad de dejar que una viuda llorara su muerte honorable.

El partido militar de Prusia principió esta guerra con el corazón alegre, pues tenía tras sí más de treinta años de preparación. Ellos rechazaron orgullosamente las proposiciones pacíficas de la Gran Bretaña, Francia, Italia y Rusia, quienes deseaban hallar la solución del problema, sea por arbitraje o mediante una conferencia internacional. Los alemanes calculaban llegar a París en treinta días, pero se sorprendieron con la resistencia de Bélgica, y se enfurecieron con la oposición de Inglaterra, y luego la declaración de guerra de parte de su aliado hasta entonces, Italia, les colmó de desesperación. Los imperios centrales han hecho caso omiso de las leyes de la guerra y de las naciones, de su honor, y de sus propios compromisos. Ahora pretenden hacerse dueños del océano Atlántico, y prohibir el tráfico del mundo por su camino habitual, y hundir a simple vista y sin aviso previo todo buque mercante que se atreva a cruzar la zona que aquellos consideran cerrada al tráfico marítimo.

Esperar que la América debe ponerso de lado para dejar pasar una nación cuya desesperación la haya enloquecido, no es por un momento concebible.

Los americanos no van a entrar en la guerra con el corazón alegre, pues la guerra o es un gran crimen, o un deber terrible, y si la América entra en esta guerra será porque el pueblo lo considera como su deber. El temor del daño físico y material, el temor del peligro moral, o los sentimientos de un humanitarismo tímido, todo combina para obstruir nuestra acción. Nada que no sea la llamada imperativa de una conciencia que despierta, nos puede inducir a entrar en la lucha. Sin embargo, la llamada de la conciencia es imperativa, pues no podemos pensar por un momento que una nación que tiene una población como la nuestra, recursos como los nuestros, nuestros ideales y aspiraciones, y sobre todo nuestra historia, podría permitir por un momento que seamos testigos asustados del crimen más terrible que registra la historia moderna.

La escritora Eliot ha dicho que "más vale una voluntad que se equivoca, que una que vacilara": aquí el momento de vacilación ya ha pasado, y el momento ha llegado de obrar; "The Outlook" cree que ya hace meses que ese momento llegó, pero en fin, ya el día ha amanecido, y si Alemania obrara como ha prometido, los Estados Unidos tiene que contestarle con la acción. No debemos y no podemos prohibir que existan partidarios del pacifismo, en caso de que aún los hayan, y no podemos rehusar oirlos, pero si hablan, lo hacen "in vacuo". Así, que si la guerra llegara, todo acto de estorbo para la acción de la nación sería una traición a la república y debe tratarse como tal.

Todo orador que incitase a la traición debe recibir su merecido, pues ya nuestra neutralidad ha pasado del límite, y no debe ya quedar rastro de ella en nuestros corazones o en nuestras acciones.

Los americanos tienen que unirse ante la guerra, si tal llegase, y creemos que la gran mayoría de los germano-americanos aquí son americanos leales; un hijo puede combatir la acción criminal de su padre, pero lo hará con justificada tristeza.

El germano-americano no ama menos a su país de origen, porque se une con los demás ciudadanos del país de su adopción para defenderlo contra una Alemania dominada por la Prusia. Del mismo modo, en los tiempos de la colonia, los ciudadanos nacidos en Inglaterra se unieron con los nativos para resistir la agresión de Inglaterra; y de la misma manera en la guerra civil algunos ciudadanos del sur se plegaron a los batallones del Norte, para apoyar el derecho de la república a existir, aunque pelearon contra su estado de origen. Cuando llega la guerra no debemos esperarla con vacilaciones de los diversos partidos políticos.

Asimismo, aunque no lo hiciera, todos los ciudadanos deberían reunirse en las ciudades y en los pueblos para ayudarse mutuamente en el cumplimiento de su deber.

La América tiene que mostrarse unida, hablar unida, y presentarse ante el mundo con una decisión unánime.

Nosotros vamos a tomar parte en una gran campaña histórica, y podemos reconfortarnos con la idea de que posiblemente sea la última batalla que se librara por la libertad, la justicia y la paz".

Gobierno tucumano

PARTIDA DEL SEÑOR BASCARY

Recepción que se le prepara

Por el tren rápido que sale a las nueve y cuarto de la mañana de la estación Retiro para Tucumán, y en coche especial agregado al convoy, se dirigirá el viernes próximo a esa provincia el gobernador electo señor Juan B. Bascary.

Acompañarán al nuevo mandatario tucumano hasta la capital de la provincia y para presenciar la trasmisión del mando, que se efectuará el lunes próximo a las dos de la tarde, los señores ingeniero Alberto Uttinger, diputado nacional Dr. Martín Berho, Dr. Horacio González del Solar, Dr. Héctor P. Ríos, señores Nicandro F. Chichizola, Domingo Maurin, Adolfo Ochoa y otros caballeros más cuyo nombre se nos escapa.

A la estación retiro concurrirán a despedir al señor Bascary y comitiva, representantes del poder ejecutivo, varias personalidades de la política y el gobierno a más de los numerosos amigos con que cuenta en esta capital.

El nuevo gobernante tucumano, llegará a la sede de su mando, el sábado a las ocho y media de la mañana, y será objeto de una imponente manifestación por parte del pueblo de esa ciudad.

Según las noticias que recibimos de nuestros corresponsales se preparan en las estaciones por donde ha de pasar el convoy, manifestaciones que pondrán de relieve los prestigios de que goza el señor Bascary en la provincia.

En cuanto a la capital se apresta a rodear la ceremonia de la trasmisión del mando de todo el brillo posible, reinando gran entusiasmo en todas las esferas sociales por el acto a celebrarse.

Sobre el problema de Méjico

Conferencia en el Club Español

El 28 del corriente pronunciará en el Club Español una conferencia titulada Sobre el problema de Méjico, el escritor español don Pedro González Blanco.

El acto comenzará a las nueve y media de la noche.

Homenaje a Almafuerte

Con el rodar de las horas, la obra de Almafuerte, después de su fallecimiento, adquiere las proporciones de algo extraordinario que rodea su memoria de prestigios imperecederos. Su nombre inmortalizado por la propia superioridad de la labor que realizara, tiene hoy el prurito de sacudir el nervio de todas las esferas sociales, y de ahí que la idea de tributarle un homenaje póstumo haya sido acogida con franco entusiasmo en todo el país.

Cierto que no podía ser de otro modo. Porque Almafuerte encarnó en vida el duple apostolado de la instrucción y la poesía. Es decir, que fué un regador de luz en los cerebros y en los corazones, y supo desde la modestia de una existencia opaca alcanzar la cúspide de la gloria.

Explica esto, pues, el que al llamado del comité organizador del homenaje, hayan respondido adhiriéndose ampliamente la intendencia municipal, los centros docentes de Buenos Aires y el interior de la república, y la mayoría de los centros sociales, bancos, asociaciones industriales y comerciales, instituciones culturales, logias masónicas y centros obreros que han recibido la comunicación respectiva.

Puede por ello, así, descartarse como un hecho incontrovertible, que el homenaje en cuestión será una verdadera apoteósis a la memoria del egregio poeta y profesor cuya obra se perfila cada vez más brillantes y hermosos.

La travesía de los Andes

SUBSCRIPCION POPULAR

La reunión de ayer

Ayer, a las 6 de la tarde, en el local de este diario se reunió la comisión ejecutiva que tiene a su cargo la árdua tarea de levantar una subscripción popular con cuyo producto se adquirirá un aeroplano con el que un aviador argentino intentará la travesía de la cordillera de los Andes.

Al iniciarse la reunión, el presidente del Aero Club Argentino, ingeniero Alberto R. Mascías, hizo uso de la palabra para manifestar que la entidad aérea que presidía ponía a disposición de la comisión ejecutiva el material aeronáutico de que dispone, a fin de que se utilice en diversas fiestas que podrían realizarse a objeto de recaudar fondos.

La comisión por unanimidad agradeció el concurso de tan importante institución y resolvió encomendar al Aero Club Argentino la organización de la fiesta que se llevará a cabo el 8 de abril próximo y confección del programa a desarrollarse, en el que habrá números de aerostación y aviación, automovilismo, motociclismo, ciclismo, pedestrismo, football, aceptándose las adhesiones recibidas de diversas instituciones deportivas, entre ellas, el Club Motociclista Nacional.

Designóse al señor José Juan Biedma tesorero de la comisión ejecutiva, y al señor Raúl Apold secretario.

Cambiáronse luego ideas sobre el mejor modo de llevar a feliz término tan patriótica iniciativa, esperándose para iniciar la subscripción el resultado de una misión encomendada a un miembro de la comisión.

Finalmente, se convino en que diariamente en este local, a las 6 de la tarde, se reuniría la comisión ejecutiva a fin de activar los trabajos que a no dudarlo se verán coronados con el mejor de los éxitos.

Acaparamientos alemanes en la República Argentina

500.000.000 DE MARCOS EN LANAS

PROVISIONES PARA DESPUÉS DE LA GUERRA

Sistemáticamente desde que se inició la guerra, las grandes casas exportadores alemanas, concretaron sus actividades comerciales al acaparamiento de las lanas.

Agentes, corredores viajeros, etc., recorrieron la república y adelantándose a las cosechas comprometieron la entrega de las producciones anuales, llegando a comprarse las dos terceras partes de las existencias.

En los años 1914 y 15 el mercado consumidor fué el de Estados Unidos, al cual se exportó una parte de esta lana, pero el gobierno alemán ante las perspectivas del cierre de todos los mercados del mundo y en la necesidad de obtener materia prima, para sus fábricas, ordenó que en el único país que quedaba libre de las combinaciones aliadas, se acaparase la mayor cantidad, a fin de que no se perdiese una plaza de vital importancia para la industria textil germánica.

Cumpliendo estas órdenes y propósitos se compró en la cosecha 1914.15 la lana a precios que giraron alrededor a 15 $, y en la del año 1915.16 a 17 $ (merece consignarse el hecho de que en la actualidad la cotización es de 21 a 22 $), realizándose en stock considerable de esta mercadería a la República Argentina, país que podía salvarlo de una crisis manufacturera.

Australia, Cabo de Buena Esperanza, por ser colonias británicas, no le venderán sus productos; Marruecos es dependencia francesa; Rusia necesitará para sus necesidades internas, y Estados Unidos se plegará a la guerra económica que será consecuencia obligada del sangriento conflicto.

En esta forma, nuestro país es el que podrá abastecerlos y en consecuencia desde hace tres años las casas alemanas emplean todos sus recursos en comprar lana.

El dinero invertido en estas operaciones alcanza a la fabulosa cifra de 500.000.000 de marcos, con la característica de que la lana no ha salido del país.

Con el fin de conocer mayores detalles sobre este acaparamiento entrevistamos a un conocido exportador quien nos hizo las siguientes consideraciones:

El gobierno alemán ha previsto la situación en que quedaría su país después de la guerra, y ante la seguridad de que los países productores de lanas, no la vendiesen, dirigió sus vistas hacia la Argentina y las transacciones comerciales se mantienen tan activamente que el sábado pasado por intermedio del Banco de la Provincia se han girado sobre Alemania 5.000.000 de marcos, pese a las declaraciones que se han hecho de la imposibilidad de remesar fondos a dicha plaza.

Concretando, los más fuertes compradores de lana son alemanes y a pesar de la lista negra sus operaciones han ido y van en aumento.

El impuesto a los garages

La asociación de garages ha celebrado dos nuevas reuniones con el objeto de convenir la mejor forma de dirigirse a las autoridades municipales, en demanda de la rebaja de los impuestos que pesan sobre ese gremio y que a su juicio resultan excesivos dada la situación actual de esos negocios.

Según las ordenanzas puestas en vigor durante los dos últimos años, el impuesto a los garages se ha multiplicado excesivamente y de ahí que sus propietarios desean volver al antiguo impuesto de conjunto, que no da margen a la interpretación caprichosa de las oficinas recaudadoras, fuente de todos los impuestos que con evidentes demasías se cobran a los propietarios de garages.

Por otra parte, la generalidad de los garages han soportado todo el peso de la mala situación por más de dos años, contribuyendo al tesoro municipal sin que las autoridades advirtieran de que el negocio en si había empeorado, dejando de circular un buen número de automóviles, por economías, por deudas, por descomposturas y durante ese tiempo no dejaron de abonar los impuestos excesivos que sancionaba la ordenanza de 1916.

Las gestiones de este gremio serán encaminados en el sentido de obtener la modificación del capítulo respectivo de la ordenanza que fué puesta en vigor recientemente.

Estado sanitario del municipio

Según el boletín de la Asistencia Pública, el movimiento habido por enfermedades infecto-contagiosas y la mortalidad general durante la última semana, comparada con la correspondiente del año anterior, es como sigue:

Enfermos denunciados: en 1916 por tuberculosis 20; en 1917 30; en 1916 45 defunciones; en 1917 43.

Por escarlatina 3 y 3; en 1916, 1.
Por fiebre tifoidea: 3 y 6; 10 y 4.
Por difteria: 10 y 20; 1 y 2.
Por coqueluche fallecidos en 1916 3.

Totales: 1916 38; 1917 59 enfermos denunciados; 60 en 1916 y 49 en 1917 defunciones.

Mortalidad general, 353 en 1916; 340 en 1917

Buenos Aires, marzo 26 de 1917.

En Correos y Telégrafos

Comunicaciones telegráficas

Las líneas internas y conexiones internacionales del telégrafo de la nación funcionan normalmente.

Plaga de roedores en las oficinas de la repartición postal—

La dirección general de correos y telégrafos se ha dirigido oportunamente al presidente del departamento nacional de higiene, dándole cuenta que las operaciones que el personal respectivo de la repartición efectúa periodicamente para la extinción de las ratas que pululan en el local que en el edificio de la aduana vieja ocupa la oficina de contralor telegráfico no producen un resultado eficaz a causa de que la plaga de aquellos roedores es de carácter tal, que de un día para otro aparecen destruidos diversos documentos de los que están a cargo de dicha dependencia.

En tal virtud y ante la necesidad de hacer desaparecer el peligro que la aludida plaga entraña, tanto para la salud del personal de la expresada oficina como para la documentación en ella existente, la dirección general de coreros y telégrafos ha resuelto insistir, solicitando nuevamente la atención de las autoridades del departamento de higiene a fin de que se adopten las medidas que considere pertinentes para la total extirpación de aquellos roedores.

Respondiendo a esta solicitación el doctor Palma ha informado a la administración de correos, que no ha sido posible intensificar en mayor escala la desratización, por cuanto los pisos de la oficina de referencia son viejos y gastados, con muchas rendijas y agujeros que dan escape a los gases y que no es posible acumular una cantidad tal de gas que permita matar las ratas por asfixia.

No obstante esto manifiesta dicho funcionario que el jefe de la oficina saneamiento a quien ha confiado la misión de extinguir con el personal a sus órdenes los roedores que han invadido las oficinas postales que funcionan en la aduana vieja, proseguirá la desratización por los medios prácticamente posibles: el arsénico y las tramperas.

Pavimentación de la calle Entre Ríos

DICTAMEN DE LA COMISION INVESTIGADORA

Las reiteradas denuncias formuladas ante la intendencia municipal por los vecinos de la calle Entre Ríos, de Victoria a San Juan, acerca del contrato vecinal por el que se dispuso la sustitución del pavimento de granito por otro de madera en la expresada calle, movieron a la intendencia municipal a nombrar una comisión investigadora para que informara con todo detenimiento sobre la exactitud de tales denuncias y la conducta que debía observarse frente a ellas.

Dicha comisión, compuesta por los señores Juan A. Babuglia, Antonio Capdevila y Alejandro Foster, presentó esta mañana su dictamen, arribando a la conclusión de que no es posible tomar en consideración las denuncias formuladas y mucho menos intervenir en las divergencias suscitadas entre los contratistas y los vecinos, toda vez que la ley no concede a la intendencia municipal las facultades necesarias para entender en esos conflictos.

Pero, sin embargo, la comisión deja constancia en el cuerpo de su dictamen, de que todos los entorpecimientos y divergencias tienen su origen en muchísimas deficiencias de la reglamentación de la misma ley, que no establece categóricamente las relaciones entre los empresarios constructores de pavimentos y los vecinos contratantes, a fin de salvar conflictos como el que motiva esta investigación.

Concretando los diversos **puntos estudiados y frente a la consulta de la intendencia, el dictamen de la comisión investigadora termina así:**

Dados los términos de la ley 7091, en lo que corresponde a la municipalidad en los contratos legislados por el artículo 16 de la misma, este asunto ha quedado concluido para ella, con la aprobación del contrato y las medidas ulteriores que para su ejecución se han dictado; y que todas las divergencias que pudieran suscitarse entre el empresario y los vecinos propietarios le son absolutamente ajenas y ellas deberán discutirse, si llegara el caso y creyeren convenirle, ante la justicia y con prescindencia de la municipalidad.

Podríamos con esto poner término a nuestra misión; pero las investigaciones que hemos realizado y la refutación que dejamos hecha de cada uno de los capítulos de cargos formulados, nos habilitan para informar al señor intendente, que en el contrato discutido, se han llenado todos los requisitos de la ley y que él no adolece de ningún vicio de nulidad.

Ahora bien, no cumpliríamos a nuestra propia satisfacción la misión confiada si no expresáramos también, como lo hacemos, que las reclamaciones que se han hecho en el expediente de que tratamos, tienen un principio de razón en las difíciles interpretaciones a que se presta la ley, y especialmente en sus deficiencias, que se constatan en todo lo que se relaciona con la pavimentación por cuenta de vecinos.

De tal manera la comisión deja sentada claramente la necesidad de realizar un detenido estudio de la ley y su decreto reglamentario, a fin de introducir en ellas todas las modificaciones aconsejadas por los conflictos que a diario se producen, de los cuales muchos han sido resueltos en el sentido de desentenderse en absoluto de las resoluciones finales, a las que sin duda tienen derecho, tanto los vecinos como los empresarios.

TRAPICHE
EL MEJOR VINO DE MESA

MUNICIPALES

LOS SUCESOS DEL CORRALON NORTE

El secretario de obras públicas ha recibido instrucciones del intendente municipal para investigar rápidamente si los empleados municipales a cargo del corralón Norte de la administración de limpieza han participado de los reprobables sucesos que son del dominio público. Si de la información que levante el ingeniero Quartino resulta comprobada la intervención de algún empleado municipal, se tomarán inmediatamente las medidas administrativas de rigor.

EL PRESUPUESTO DE 1917

Según nos informamos esta mañana en la secretaría de hacienda, el sábado quedó terminada en el seno de la comisión municipal la discusión del proyecto de presupuesto para 1917, de suerte que muy probablemente será sancionado en esta semana.

La demora que viene sufriendo el despacho definitivo del presupuesto causará trastornos de orden financiero pues hasta la fecha los pagos se vienen haciendo con duodécimos del presupuesto correspondiente a 1916, que equivale a no hacer prácticas, proporcionalmente, las economías que contiene el proyecto para 1917 con relación al presupuesto del año anterior.

LA ORDENANZA DE IMPUESTOS

Dentro de breves días quedará terminada la impresión de la ordenanza general de impuestos, puesta en vigor hace varias semanas. Dicha publicación se distribuirá gratuitamente, como en años anteriores.

LA MESA DE ENTRADAS GENERAL

Ha quedado organizada la mesa de entradas general, conforme a la prescripción que debe contener el presupuesto a sancionarse en estos días. La mesa funcionará en el segundo piso del palacio municipal, dividida en tres secciones: higiene y seguridad, hacienda y obras públicas, que corresponden a cada una de las divisiones de la secretaría de la intendencia. Los expedientes administrativos también han sido catalogados conforme a la nueva organización de aquella oficina.

AMPLIACION DEL DIGESTO MUNICIPAL

La comisión designada el año anterior para estudiar la incorporación al digesto municipal de las ordenanzas y resoluciones sancionadas con posterioridad a 1907, dejó de cumplir esa misión con motivo de razones que no hice al caso. Sin embargo, en la subsecretaría de la intendencia se llevan los libros oficiales donde se incorpora día a día todas las resoluciones que derivan del departamento deliberativo y del ejecutivo, lo cual hace innecesario designar comisiones especiales con ese objeto. Existe el propósito de disponer la reforma del digesto sobre la base de las constancias anotadas en los libros oficiales del D. E., con lo cual se uniformará la legislación municipal en forma que consulte las necesidades de la administración.

"La Positiva"

Desarrollo de sus operaciones

Progresos de la institución

En los tiempos que corren, cuando los capitalistas, o por lo menos un gran número de ellos, parecen estar atacados de una parálisis que todo anula, es de veras reconfortante hallar una empresa que haya podido seguir siempre su marcha, afianzando su posición comercial y aportando beneficios a sus accionistas. Tal lo que sucede con la compañía argentina de seguros "La Positiva", de cuya memoria y balance anual anotamos lo siguiente:

Durante el transcurso de veinte años "La Positiva" ha seguido su lento pero seguro ascenso entre sus congéneres, hasta llegar a la encumbrada posición que hoy ocupa en el mundo comercial y gracias a la habilidad de sus directores no ha sufrido contratiempos, aún en los críticos años 1915 y 1916, lo que pone muy de manifiesto lo sólido de su organización y la sensatez con que han sido manejados sus intereses.

Estudiando la memoria mencionada, vemos que según el balance, con los beneficios del año, han sido cubiertas íntegramente todas las pérdidas ocurridas hasta ahora, de manera que el ejercicio vencido es favorable, no obstante la diminución y entorpecimiento de los negocios. La reserva matemática de esta compañía, es crecida y a cubierto de cualquier baja de interés; la que corresponde a la sección seguros de vida es de $ 5.872.383.50 m/n. Como muy bien observa el redactor de la memoria citada, "en materia de negocios, como en muchos otros asuntos, la completa libertad comercial perjudica al público, y origina contratiempos de suma gravedad. Las Compañías de seguros desempeñan una función social y su solvencia y estabilidad no pueden quedar librados al criterio exclusivo de sus directores por más honorables que sean".

Por otra parte, vemos con satisfacción que esta empresa tiene formada unas reservas de acumulación y beneficios para sus asegurados que suman actualmente $ 1.791.629.50 m/n., cuando en el año 1902 tiene bajo este renglón la cantidad de $ 15.930 solamente: las cifras hablan por sí.

Los beneficios que aporta a la sociedad en general una compañía como "La Positiva", pueden apreciarse por el dato siguiente: desde el año 1898 ella ha distribuído entre sus asegurados de vida o mejor dicho ha pagado a los herederos la bonita suma de $ 7.515.044.61 m/n. Lo que vale y enseña esto es impagable en una sociedad como la nuestra, donde más bien reina la tendencia a la imprevisión, con todas sus consecuencias; puede notarse con satisfacción, que poco a poco la costumbre de asegurarse la vida va entrando entre nuestra población. No necesitamos decir que esta forma de seguro es el verdadero ahorro del pueblo, un ahorro que tiene algo de forzoso una vez principiado, pero que al final ha venido en miles de casos a comprobar que "el duelo con pan, es menos". Desgraciadamente, falta aún mucho que hacer entre el pueblo trabajador para inculcarle que una póliza de vida es mejor negocio que ir a dejar los escasos pesos en las ventanillas de los hipódromos o en otros lugares peores. Sobre todo tratándose de asegurar el porvenir de la familia pobre, que al fin y al cabo, forma la gran mayoría de la sociedad; sabemos lo que pasa cuando desaparece prematuramente el jefe de la familia. Es entonces que se recuerda, por desgracia demasiado tarde, que si hubiese habido un seguro de vida, otra situación hubiera quedado para los sobrevivientes.

Unión Cívica Radical

CIRCUNSCRIPCION 11a.

La comisión directiva de este comité invita a la reunión que tendrá lugar hoy, a las 9 p. m., en su local Laguna número 253.

CENTRO PATRIOTICO RADICAL

Circunscripción 8.a

El domingo 1.o de de abril próximo se llevará a efecto en la necrópolis del Oeste un homenaje al ex-socio D. Adolfo Baffico con motivo del tercer aniversario de su muerte.

A este acto, que ha sido organizado por el Centro Patriótico Radical, quedan invitados especialmente los adherentes al citado organismo y los correligionarios de la capital.

—La secretaría de este centro desea conocer la ubicación de los comités y clubs afiliados al partido por razones que se les comunicará. Contestar a la secretaría, Barcala [illegible].

—El Centro Patriótico Radical de la sección 8.a, San Cristóbal Norte, invita a todos sus miembros a la asamblea ordinaria que tendrá lugar hoy 27, a las 8 y 30 p. m., en su local.

SUBCOMITE JULIO FERNANDEZ VILLANUEVA

Circunscripción 17a.

La comisión directiva de este subcomité se reunirá esta noche a las [illegible] 30, en su local, Soler 5502, para tratar asuntos importantes.

CLUB Dr. ANTONIO ARRAGA

Circunscripción 19a.

Se invita a los miembros de la comisión directiva de este club a la reunión que se [illegible] las 8 y 30, en su local [illegible] con objeto de proceder a la [illegible] de sus autoridades.

CLUB SARMIENTO

A fin de resolver importantes asuntos que están a [illegible] comisión directiva de este club se reunirá en sesión ordinaria, [illegible] las 8 y 30, en su local [illegible] recomienda puntual asistencia.

COMITE UNIVERSITARIO

Su reorganización

Iniciánse los trabajos de reorganización del comité universitario radical. El viernes próximo realizará una reunión general en el Comité Central, Suipacha 156, con el propósito de cambiar ideas al respecto, y designar la comisión provisoria que entenderá en los asuntos de la reorganización de este importante centro partidario.

A esta reunión podrán concurrir todos los estudiantes radicales de la Universidad de Buenos Aires.

BUENOS AIRES

Manifiesto a la juventud.

EXALTACION DE LA CRUZ, marzo 27. — El comité radical de la juventud ha dado a la publicidad un manifiesto que ha causado buena impresión entre los correligionarios.

Exhorta el manifiesto [illegible] a los hombres jóvenes respecto del momento político y los invita a incorporarse al radicalismo [illegible] manera eficaz de intensificar la lucha contra el régimen.

Resoluciones del comité local. — Nota al presidente de la república.

GENERAL SARMIENTO, marzo 27. El comité de General Sarmiento reunido en su sesión de la fecha bajo la presidencia del señor Juan Carlos Vázquez, resolvió solidarizarse con la actitud asumida en diciembre ppdo. por los correligionarios señores Hilario Melo, Rodolfo Frías, Manuel Pesse, Juan Carlos Vázquez, Adolfo Guerra, Carlos de San Martín, H. Pelas, A. Arteaga, Eugenio D'Elía, etc., etc., en las denuncias que llevarán a conocimiento del superior gobierno de la Nación, por abusos y atropellos llevados a cabo por la policía local y por los afiliados al partido conservador, a quienes se les hacía responsables. Al mismo tiempo, por unanimidad se resolvió dirigirse al señor Presidente de la República por la acusación recibida que la policía local está [illegible] el juzgado del crimen del doctor [illegible], a causa de dichas denuncias y contra los dirigentes del [illegible] local poniendo de relieve una vez más que las libertades de los ciudadanos amparadas por la carta magna son un mito en esta provincia.

Además se decretó la reorganización de los subcomités del partido y la intensificación de la propaganda partidista.

Comité de Tapalqué. — Renovación de sus autoridades.

TAPALQUE, marzo 27. — Tuvo lugar la reorganización del comité Radical de este pueblo, bajo la presidencia del delegado del Comité de la provincia, señor José M. Villaverde.

Al abrirse la sesión, el señor Rómulo P. Cáceres pidió a la asamblea se pusiera de pie en homenaje a la memoria del correligionario Antonio Antonini, fallecido recientemente, lo que se efectuó en seguida.

Luego se procedió a elegir la comisión directiva, obteniendo mayoría los siguientes señores:

Presidente, Rómulo [illegible]; vicepresidente 1.o, [illegible]; íd. 2.o, Casiano Viñes; secretario general, Miguel N. Eduche; secretarios, Diógenes Núñez y Pablo R. Menendez; tesorero, Bautista Conguzou; pro tesorero, José M. Corricarte; vocales: Angel N. Bolli, Pedro Son, José Antonio Juarez, Pedro Echegaray, Manuel Foqui, Adolfo Seneo y Emilio Nosedo hijo.

Delegados a la convención seccional: Rómulo P. Cáceres, Bernardo Lesquerre y Alejandro Son.

Delegados al Comité seccional: Desiderio R. Parodi y Ramón R. Capdevila.

Presidentes honorarios: señores Norberto P. Crotto, José M. Villaverde y Enrique Crotto.

ATENTADOS EN LA PROVINCIA

Un fallo monstruo – Juez modelo

La variada nomenclatura de las anormalidades que registra la provincia de Buenos Aires presenta sin duda pocos hechos tan típicos como el que va a leerse a continuación, debiendo añadirse que los datos respectivos están tomados de los documentos jurídicos a que el asunto — de apariencia folletinesca por lo inverosímil — ha dado lugar.

En noviembre del pasado año un honrado vecino de Dolores, el señor Miguel Urruspuru, escribano público, fué atacado alevosamente y herido de dos balazos por otro vecino de la localidad, de antecedentes conocidos, de nombre Horacio Reales. El crimen no se perpetró en circunstancias propias para dificultar la marcha del sumario. Hubo varios testigos presenciales, entre ellos un amigo y la novia del agresor. Existían, pues, todos los elementos de prueba, según consta en los autos, capaces de autorizar un fallo inmediato y definitivo.

No obstante, aunque fuera de toda legalidad, existían otras circunstancias entorpecedoras de la obra encomendada a la justicia. Primera, que el agresor contaba con una excelente hoja de servicios en el oficialismo local; segunda que el herido no entraba en esa categoría y además "presentaba síntomas de inmediato fallecimiento".

En efecto, una de las balas le había interesado la pleura y el pulmón. Sus derechos pues se creyeron "derechos de muerto", es decir, sin validez alguna y el juez instructor del sumario dispuso la libertad del atacante a los siete días de cometido el crimen.

No obstante, por un verdadero milagro, se salvó el señor Urruspuru, aprestándose naturalmente a reivindicar sus ofendidos derechos. Entre tanto es preciso añadir que el juez de Dolores dictó la libertad provisional del agresor fundado en un informe defectuoso del médico de policía y que después dejó sin efecto el informe del médico de los tribunales — único de carácter legal — levantado a instancias del defensor.

Finalmente el 27 de febrero del año en curso el mismo funcionario dictó auto de sobreseimiento definitivo, en tal forma que a estar a la relación d los hechos consignados en los "autos y vistos" el acreedor a la pena sería la víctima y no el criminal.

Nada más pintoresco que la literatura con que el juez de Dolores con firma su sentencia.

Los considerandos, sobre todo, constituyen una innovación jurídica que solo se concibe en la provincia de Buenos Aires. Después de hacerse suposiciones enteramente inoportunas sobre la intención de la víctima se manifiesta "que la cuenta le salió errada y los chicos se hicieron hombrecitos: ese es el caso". En cuanto a la presencia de la novia da origen a este original pensamiento: "Hay que tener muy presente la situación moral de Reales ante su adorada. El Quijote se imponía ante la Dulcinea y el hombre se revelaría siempre". Por último se llega hasta lo inconcebible afirmándose en un tono verdaderamente arrabalesco que "la situación de Urruspuro es la eterna del que con chicos se mete... Quiso dominar con un gesto y lo voltearon a balazos".

Repetimos que la inserción de semejantes enormidades en el texto de una sentencia, tan grave como la precedente, además de robar toda importancia a la misma, resulta violentamente agresiva para el decoro de nuestros tribunales, y nada digamos de la luz que arroja sobre la moralidad de algunos funcionarios a quienes se halla confiada tan elevada función en la provincia de referencia.

Es de esperar que en este criterio se inspirará la cámara de apelaciones del mismo departamento donde ha sido interpuesto el inevitable recurso de nulidad. Parte de los fundamentos quedan ya anulados con la simple narración de los hechos aparte de insistirse sobre otros, no menos comprobados, que ponen de relieve la falsedad de juicio e irregularidad de procedimientos que motivaron la sentencia del juez local.

No se trata solo de hacer justicia en un crimen que no admite disculpa alguna, sino de velar por los fueros de esa misma justicia, avocada a un descrédito incalificable. Ambos objetos pueden ser logrados por la citada cámara de apelaciones si su fallo, como debe esperarse, presenta un doble carácter de lección y escarmiento.

El triunfo en Jujuy y las abstenciones

El radicalismo ha realizado una brillante jornada electoral en la provincia de Jujuy donde estaba el ambiente preparado para la lucha y el éxito, por las anteriores actuaciones. Desde hace seis años el radicalismo lucha con inigualable energía en aquella provincia, donde sus propagandistas hicieron eficaz la ley electoral, informando individualmente a cada ciudadano la forma de practicarla en garantía de sus derechos. Hasta aquí, sin embargo, habían resultado infructuosos los esfuerzos. Por eso, el oficialismo ha sido sorprendido por la inesperada victoria electoral. [illegible] gación del espíritu de gleba impuesto por las tiranías de los ingenios y la acción de las policías terroristas. Ajenas por completo a cuanto se refiere a la vida del pueblo, ignoraba que el alma del ciudadano había evolucionado lo suficiente para ampararse en los previsores recursos que la ley electoral pone en su mano y descansaban en la convicción de que el terror hecho arma política, continuaría gravitando sobre la conciencia amedrentada del votante hasta el cuarto obscuro. Error. La idea radical había cavado muy hondo en los espíritus, produciendo la benéfica evolución que el resultado comicial constata. De ahí, el triunfo radical, que ha sorprendido a todos, menos al radicalismo que lo descartaba, en virtud de su conocimiento del estado de ánimo del ciudadano. Esa fué la razón que determinó al comité nacional, a autorizar la concurrencia oficial de sus partidarios a las elecciones del domingo. En Buenos Aires las cosas han pasado de distinta manera. Ahí el refinamiento del fraude ha llegado a inutilizar todas las previsiones de la ley.

La vigencia de padrones fraudulentos hacen irrisoria la concurrencia del ciudadano a los atrios. Y como si ello fuera poco, queda la tarea del escrutinio realizada bajo la vigilancia de una cámara, dueña de causa por el fraude y anular el voto honesto a su antojo, cubriendo con una apariencia legal el despojo de la voluntad popular.

El problema del combustible

SISTEMAS PROPUESTOS PARA SOLUCIONARLO

Maquinaria olvidada en P. Militar

El problema del combustible, cuya gravedad ha ido en aumento desde el principio de la guerra, ha excitado las iniciativas de numerosas personas y empresas particulares ávidas de llegar a una solución en que desde luego el interés propio concurría con el provecho común. De ahí que salvo los esfuerzos hechos por el gobierno en el sentido indicado, la mayoría de las referidas iniciativas no han sido capaces de cristalizarse en realidad alguna. En esta categoría puede incluirse la propuesta recientemente presentada al gobierno nacional relativa a la fabricación de briquetas combustibles elaboradas con los residuos del carbón de los buques. Este proyecto que llevaba envuelto un propósito esencialmente utilitarista, ofrecía, en efecto, pocas condiciones de viabilidad por diversos motivos; en primer lugar por lo costoso y complicado del procedimiento. No sólo el transporte de las referidas briquetas aparecía muy difícil sino que después de obtenidas en bruto se hacía preciso secarlas, purificarlas, someterlas a la acción del aglutinante, presionarlas, y todo ello para obtener un producto de menor rendimiento calórico que la leña de quebracho, sin contar con que tenía sobre esta última las desventajas de un olor irritante, de una combustión difícil y de un costo más elevado, proporcionalmente.

Por lo demás el método propuesto tampoco se distinguía por su novedad. Así lo corrobora el hecho de que desde hace varios años se encuentra abandonada en Puerto Militar una maquinaria completa para fabricar briquetas combustibles por el método referido; maquinaria cuyo costo se elevó a trece mil pesos oro. Por cierto que este hecho es uno de los que menos hablan en favor de las pasadas administraciones. La compra de esa maquinaria y su abandono en Puerto Militar conduce forzosamente a pensar en la imprevisión o en la desidia —tan censurables una como otra—de sus despreocupados adquisidores. Imprevisión si la maquinaria fué adquirida sin poseerse datos ciertos sobre su utilidad; desidia si juzgándosela útil no se le dió el empleo conveniente. Lo probable es (caso no nuevo) que mediaran ambas condiciones. De todos modos el gobierno actual ha de utilizar aquella abandonada maquinaria que a juicio de algunos peritos serviría para abastecer, por lo menos, las reparticiones nacionales. Y cae de su peso que disponiendo el gobierno del material técnico necesario, una propuesta como la enunciada al principio, destinada a satisfacer iguales necesidades con material extraño, carece enteramente de oportunidad y eficiencia. Por último apoya la iniciativa de que se aproveche la maquinaria de Puerto Militar la circunstancia de que los residuos de carbón de nuestra escuadra son arrojados al estuario de dicho puerto, donde forman verdaderos bancos sin provecho alguno, aunque podría utilizárselos en la forma indicada.

Relacionado con el problema de referencia está un proyecto del señor Juan Greco, recientemente presentado a examen del gobierno, que sobre otros méritos tiene el de dejar su explotación al completo arbitrio del estado, desinterés que no constituye, precisamente, una característica de los proyectos que con igual objeto se han elevado a consideración del ejecutivo.

COMISIÓN MUNICIPAL

Para las 8.30 de esta noche han sido citados a reunión los miembros de la corporación municipal. Se trataría la orden del día que correspondió al viernes de la semana última y posiblemente el despacho de las comisiones de hacienda y obras públicas, en el asunto relacionado con los obreros sin trabajo.

El radicalismo correntino

Comunicación del Comité Nacional

El comité nacional por intermedio de su vicepresidente doctor Araya, comunicó hoy al coronel Blanco, presidente del partido en Corrientes, las resoluciones adoptadas con respecto al radicalismo de esa provincia, en un telegrama concebido en los siguientes términos:

"Señor presidente de la Unión Cívica Radical de la provincia de Corrientes, coronel Angel S. Blanco.

De acuerdo a lo solicitado por el comité que usted preside en nota de fecha 14 de diciembre del año próximo pasado la mesa directiva del comité nacional ha resuelto nombrar al doctor Víctor M. Molina como su delegado con amplias facultades para que proceda a realizar todos los actos patrióticos que aseguren la unidad del partido en esa provincia y con ella el éxito en las trascendentales luchas cívicas a producirse en ese Estado.

Saludo al señor presidente con mi distinguida consideración. Firmado: Rogelio Araya. — David Luna."

Pérdida del Asturias

ES HUNDIDO POR UN SUBMARINO

Según lo comunica el cable, los submarinos alemanes han hundido al vapor "Asturias", que desde principios de la guerra fuera convertido en buque hospital.

Era el "Asturias" un barco familiar en nuestro ambiente. Su continua presencia en nuestros puertos, el haber sido por varios años el mejor trasatlántico que hacía la carrera al Río de la Plata y la circunstancia de que a su bordo viajara casi toda la sociedad argentina que iba al viejo mundo, hiciéronle conquistar ese cariño que se profesa a una cosa con la que estamos en permanente contacto.

Cuando vino por primera vez a Buenos Aires, llamó justamente la atención. Y más de media ciudad fué a visitarlo, a objeto de admirar su construcción y el lujo de detalles que para la época ofrecía. Sucediéronle luego los modernismos transatlánticos que ahora se usan, pero el "Asturias", si bien perdió su categoría de primer barco de la carrera, no por eso dejó de seguir siendo mirado con simpatía y afecto por nuestro público.

Desplazaba el barco 12.002 toneladas y tenía capacidades para 380 pasajeros de primera clase, 80 de segunda y 626 de tercera, de los cuales podían ir en camarote 200.

Su hundimiento, pues, es doblemente sensible, tanto más cuanto se ignora en las circunstancias en que se ha efectuado.

Ferrocarriles del Estado

Presupuesto de gastos

El ministro de obras públicas está estudiando detenidamente el presupuesto de los ferrocarriles del estado asesorado por el administrador interino de los mismos ingeniero Ramallo.

Por ahora y hasta tanto se haga un detenido estudio de las economías que puedan hacerse sin perjudicar los servicios, regirá el presupuesto de 1916, con las reducciones que se introduzcan en algunas partidas de gastos y sueldos de modo que esta como las demás dependencias del ministerio de obras públicas contribuya en la forma más amplia posible al plan general de economías que se ha impuesto el actual gobierno.

El proyecto del ministro se encuentra muy adelantado y en breve será aplicado a la aludida repartición.

TERRITORIOS NACIONALES

El jefe de policía de Los Andes

Esta tarde serán entregados en el ministerio del interior, al señor Lopresti, los pasajes de retorno para el territorio de los Andes, a donde regresa para hacerse cargo de su puesto de jefe de policía.

Esta resolución deriva de un decreto del ejecutivo, que reconoce que la actitud del señor Lopresti ha sido correcta en el asunto de los contrabandos que se denunciaron en aquel territorio. En cambio, en el sumario levantado se han establecido graves cargos contra el secretario de aquella gobernación, a cargo de ésta, provisoriamente, desde febrero último, en que cesó en su mandato el gobernador Zavaleta.

Sobre estos cargos el ejecutivo resolverá dentro de breves días.

PAGO DE SUELDOS

La Tesorería general de la Nación ha pagado hoy la suma de $ 934.904 m/n. a las siguientes reparticiones:

Consejo de Educación, Letras de Tesorería, Caja de Pensiones, Impuestos Internos, intendencia de Guerra, Aduana de La Plata, Enseñanza Agrícola, Policía de la Capital, Giros tomados al Banco de la Nación y planillas chicas.

Asamblea de la Bolsa de Comercio

De acuerdo con el pedido presentado ayer a la cámara de la Bolsa de Comercio, en nota firmada por más de doscientos socios, es muy probable que en breve se convoque a una asamblea general de la institución.

El pedido de esta asamblea ha sido motivado por no haberse accedido a la supresión de la cuota fijada para el uso de los teléfonos de la Bolsa. En la sesión de mañana quedará dilucidado este punto, según nos lo informan personas allegadas a la institución.

El juez letrado de Río Negro

A PROPOSITO DE UNA INVESTIGACION

La justicia del territorio nacional de Río Negro está sufriendo una honda crisis, motivada por los actos del juez letrado doctor Federico V. Badell, puestos en tela de discusión desde que un núcleo ponderable de vecinos elevara un memorial de cargos al ministerio de justicia.

Claro está que la situación de incertidumbre creada por acusaciones concretas y por la investigación posteriormente resuelta, obstaculizar el normal desenvolvimiento de los tribunales del importante territorio del sud, cuya opinión sobre el particular se refleja en publicaciones de la prensa de esta capital, así como en las realizadas por algunos pobladores.

La situación anormal de la justicia de Río Negro, se agravó con la detención ordenada por el juez Badell, del doctor Luis Cuñado y demás firmantes del capítulo de cargos, entre los que figuran los redactores del periódico "Tribuna Libre", que por esta circunstancia ha dejado de aparecer. El doctor Badell, como se vé constitúyese en juez y parte, ordenando el encarcelamiento de sus acusadores, quienes continúan a disposición del juez no obstante la presencia del presidente de la cámara federal de La Plata, doctor Ricardo Guido Lavalle, a quien se encomendara la realización de las investigaciones.

El camarista doctor Guido Lavalle continúa tomando declaración e impresiones, sobre el estado anormal del juzgado letrado, no explicándose la población de Viedma las causas por las cuales se mantiene la detención de los ciudadanos acusadores del aludido magistrado.

Se considera allí que tal actitud ha servido perfectamente a los planes de ese juez, por cuanto la población atemorizada por los desmanes cometidos contra personas independientes, no se atreve naturalmente a deponer contra aquel de quien más tarde teme las represalias y desmanes de que son ejemplo patético los últimos realizados.

No obstante, las deficiencias y responsabilidades saltarán a la vista del interventor, a quien sólo bastará conocer las últimas persecuciones y encarcelamientos, para formar juicio respecto de las arbitrariedades cometidas por el juez acusado.

Los detenidos, no obstante su condición social han sido alojados en una comisaría de pobres comodidades de higiene, estando sometidos a doble tortura: privados de la libertad e imposibilitados de las más rudimentarias atenciones de higiene personal.

Asociación Española de S. M.

Distribución de cargos

En la tarde de ayer la junta directiva de la Asociación Española de Socorros Mutuos, distribuyó los cargos para el período del año en curso, quedando repartidos en la siguiente forma:

Presidente, Fernando García; vices primero y segundo, señores Manuel Mieres y Antonio Palledo, respectivamente; secretario, Adolfo Rey; contador, Antonio Martín Giménez; tesorero, José E. Puebla; prosecretario, doctor Ramiro Pico Bordoy; subcontador, José M. Ruibal; protesorero, Telesforo Diez; vocales, Cándido Méndez, T. Menta y Manuel Mañas.

Las comisiones especiales quedaron constituídas así:

De farmacia, señores Ruibal y Méndez, de panteón, señores Murias y Menta; de casas de renta, señores Diez, Puelles y Polledo; de pensiones, señores Menta y Jiménez; de oficinas, señores Rey, Puelles y Jiménez.

LOS SUCESOS DEL CHUBUT

Esta tarde, una comisión de vecinos del territorio del Chubut, representada por los señores Pecoraro, Alzúa y Carrasco, se entrevistó con el presidente de la nación, para pedirle que el ejecutivo se preocupe por la situación que atraviesa aquel territorio, donde han ocurrido, en este último tiempo, numerosos delitos contra la vida y las propiedades de los habitantes.

Posiblemente será enviado un comisionado al Chubut, que sería, según se nos informa, el señor Ripoll, secretario de la dirección general de territorios nacionales.

Polígono de tiro

Un numeroso grupo de vecinos de la parroquia de Flores se ha dirigido al ministro de la guerra solicitando que se instale un polígono de tiro en aquella zona.

Fundamentan la petición invocando la gran cantidad de ciudadanos que viven en la parte oeste de la ciudad y los inconvenientes de tener que trasladarse al polígono establecido en los terrenos del río que les queda muy distante.

En la escuela normal Núm. 6

Visita ministerial — Creación de nuevas divisiones

El ministro de justicia e instrucción pública, doctor José S. Salinas, visitó esta mañana la escuela normal número 6 de la capital, instalada en la calle Guemes, que dirige la profesora señora Juana Caso de Sedans Acosta.

El doctor Salinas recorrió las numerosas divisiones que funcionaban esta mañana. La directora del establecimiento, solicitó del señor ministro, la creación de un nuevo turno que funcionará en las horas de la tarde, y estará formado por 2 secciones de primer año dos de segundo año, en el curso normal; y seis secciones de grados, en la escuela de aplicación.

El doctor Salinas, se presentó a la expresada escuela, sin previo aviso y se retiró muy complacido de la marcha y estado del establecimiento.

La creación del nuevo turno, dará capacidad a numerosas alumnas que se encuentran sin asiento.

BEBIDAS ALCOHOLICAS

El pago de patentes

En el ministerio de hacienda, se ha recibido una nota del Comité Nacional del Comercio, en la cual después de patentizarse las dificultades por que atraviesa el comercio minorista, se solicita la facilidad de pagar en dos cuotas — el 1.o de enero y el 1.o de julio — las patentes que gravan el expendio de bebidas alcohólicas.

Pídese también en el memorial de referencia que al hacerse la clasificación de bebidas, se incluya en las no alcohólicas a la cerveza, las sidras y los refrescos, cobrándose a los negocios que las vendan solamente impuesto de comestibles.

Estas medidas, según dice el comité, han sido implantadas con éxito en la provincia y haciéndolo el gobierno también, se conseguiría aminorar el alcoholismo, sin perjuicio para el fisco, con el expendio de bebidas sanas y reconfortantes. Además, el comercio minorista sería con tal disposición muy beneficiado.

El doctor Salaberry estudiará el punto y lo resolverá conforme lo indiquen las conveniencias generales.

Obras en Puerto Militar

El P. E. ha dictado un decreto aprobando el proyecto referente a la construcción de un muro provisional de hormigón para el cierre de comunicación entre la dársena a marea y la futura dársena a nivel de Puerto Militar.

Esta construcción tiene por objeto reemplazar la tablestaca construida con igual objeto la cual no ha dado resultado en la práctica.

El gasto que demande esta otra presupuestada en 43.827.46 $ oro sellado será atendido con la partida autorizada a invertir por decreto de 8 de agosto de 1914.

CÁRCEL DE SANTA CRUZ

NUEVO DIRECTOR

Por reciente decreto del Poder Ejecutivo, expedido por el ministerio de justicia e instrucción pública, se ha nombrado director de la cárcel del territorio nacional de Santa Cruz al señor Felipe J. Delfino, en reemplazo de D. Antonio Speroni, cuya renuncia se acepta; y en lugar de don Humberto A. Marconi, subdirector de la misma que renunció, se ha designado al señor Pedro Conde.

Puentes y Caminos

Reparaciones y arreglos

La comisión administradora del fondo de caminos de la ley Mitre, en la reunión celebrada ayer, resolvió, entre otros asuntos indicados en la orden del día, los siguientes:

El arreglo del camino de Ingeniero Ezcurra a Cardoso, por la suma de $ 9.760; caminos de estación San Joaquín a Colonias La Ramada, Echenique, San Francisco y Los Castaños, por $ 8.700; camino de Banderaló a Villa Sauce, por $ 7.200; camino de estación Alfonso a El Arbolito y a Pergamino, hasta el bajo de Bielsa, $ 2.500; camino de Pasteur a Nueva Suiza, $ 2.200 y camino de acceso a estación Zentena por la suma de $ 990 m/n. Asimismo autorizó la ampliación de obras en el camino de Naschel a Los Cerrillos por $ 2.000 y Marcos Juárez a Saira, por $ 500.

Ordenó que su oficina técnica efectuara los estudios de las obras que correspondan para el camino de Carmen del Sauce a Acebal, estación La Terrecita al noroeste, hasta empalmar en el camino de Bolívar a Henderson y a Pehuajó.

Contribuyó con materiales para construir alcantarillas a la municipalidad de Magdalena, que efectuará por cuenta propia dichas obras de arte en la calle España, que une el pueblo con la estación local del ferrocarril Sud y sirve en su trayecto a numerosas chacras.

OFICIALES DEL EJERCITO ALIADO

Su llegada a nuestra capital

A bordo del vapor Garonna, surto desde hoy en la dársena norte, han llegado a nuestra capital varios oficiales del ejército aliado que lucha en la frontera este de Francia.

Algunos no están repuestos aún de las graves heridas sufridas durante las campañas en que han tomado parte, pues trátase de militares valerosos que por esta razón, al par que las heridas, han obtenido honrosas distinciones.

Los oficiales del ejército francés, llegados esta mañana en el "Garonna", en uso de licencia

Son ellos: el doctor L. Daubas, que ya tomó parte en la campaña de Marruecos. Permanecerá breves días en nuestra capital, pues seguirá viaje a Chile, donde tiene miembros de su familia.

El teniente Sachs, herido por una ametralladora, del regimiento 156, de infantería. Ante de ir a la guerra era empleado en una importante casa comercial de esta ciudad. Tomó parte en las acciones de Ypres, Artois, Champagne y Verdun.

El doctor Long Savigni, del 324 de infantería que actualmente desempeña funciones de médico de a bordo en el buque de referencia, pues sus heridas no le permiten volver a campaña. Se le ha concedido la Cruz de Guerra.

El brigadier Henry Villa, del 12 de coraceros. Tomó parte en las acciones del Yser, Artois y Champagne.

El sargento Jorge Lescazes del 31 de infantería, gravemente herido en las batallas del Argonne y Verdun.

El señor A. Tajan, brigadier, del 86 de artillería que se distinguió brillantemente en la contraofensiva del Somme.

El teniente A. Troau, argentino, hijo de franceses, del regimiento Lanceros de Bengala, que viene designado en comisión de propaganda por el gobierno francés.

Y, finalmente, el señor Carlos Widmader, del décimo cuerpo de ingenieros que efectuó toda la campaña del Somme.

El vapor Garonna ha efectuado la travesía sin ninguna dificultad, no obstante haberse internado en la zona abarcada por el bloqueo.

Escuelas Normales Populares

Solidaridad

Ya nos hemos ocupado en varias ocasiones de las escuelas normales populares de la provincia de Buenos Aires, convencidos de que los resultados de su funcionamiento han sido inmejorables.

Corrobora lo que decimos, el pensamiento de la de Mercedes, de celebrar un congreso de estas escuelas; y la idea lanzada por la comisión de la de Morón, y comunicada por nota a las demás, tiene por objeto vincularse para defenderse del peligro común, encarnado en la Dirección General de Escuelas. Es un contrasentido que esta repartición sea adversa a dichas instituciones.

Y sin embargo, es exacto: las altas autoridades escolares tratan de aniquilar las escuelas normales populares, persiguiéndolas con encarnizamiento y desprestigiándolas de todas maneras, y para conseguir ese resultado se valen de muchos medios que obstruccionan su marcha, cuando más eficiente sería prestarles el apoyo necesario a estas instituciones, que viven al calor de grupos de vecinos entusiastas de cada pueblo.

Porque, por más que cada escuela se sostenga con lo que pagan las alumnas, se necesita una buena dosis de amor a la causa para dictar a conciencia cursos científicos por cuarenta o cincuenta pesos mensuales, y eso, mal cobrados muchas veces, porque la vida económica de las escuelas es precaria a causa de que los hogares sufren la crisis y muchos alumnos se atrasan en sus pagos. No obstante, las escuelas se sostienen, sin ningún abrigo oficial: ninguna ha cerrado sus puertas, porque las comisiones populares están convencidas de su misión y levantan alta, contraviento y marea, la enseña de la cultura pública.

El reglamento últimamente impuesto por la Dirección General de Escuelas, no es sino un modo, de apariencia legal, de matar las escuelas: para ser profesor se requiere tener título de maestro normal u otros títulos, de modo que un estudiante de sexto año de medicina no puede enseñar fisiología, ni uno de 5.o de ingeniería puede explicar matemáticas, mientras que un contador está habilitado para enseñar ciencias biológicas y un escribano puede dictar un curso de álgebra y geometría descriptiva!

Pero, en fin, pasemos por eso. Más importante es ésto: "las alumnas aplazadas en una materia tienen que repetir el año" (artículo 70).

Semejantes trabas tienen que traer como consecuencia la bancarrota de las escuelas normales populares, pues no todos los padres van a consentir que sus hijas repitan el año porque deben "una sola materia". Es natural que así sobrevendrá la despoblación de esos establecimientos y se saldrá con la suya la dirección general de escuelas.

Es para contrarrestar tales avances que han iniciado movimientos de defensa Mercedes, Morón, Bolívar y otros pueblos, que diariamente se solidarizan con tan justa protesta.

LA IMPRESION DEL CENSO

El doctor Alberto Martínez, director del censo nacional, visitó esta mañana al ministro del interior en su despacho, informándolo que los trabajos de impresión del censo están muy adelantados. Posiblemente a mediados del mes entrante estará lista aquella impresión y en condiciones de ser repartidos los volúmenes que se refieren al censo.

La demostración a los señores Basso y Agüero

Siguen haciéndose con entusiasmo preparativos para la celebración del banquete que los amigos de los señores Agüero Vera y Carlos Basso les ofrecerán para festejar la designación de dichos señores de secretario privado del ministro del interior y habilitado del departamento nacional de higiene, respectivamente.

Hasta la fecha pasan de trescientas personas las que se han adherido a la demostración.

Huelga general paraguaya

Sus efectos en Asunción

Las noticias que llegan de Asunción, ponen de manifiesto la gravedad de la situación creada en esa ciudad con motivo de haberse declarado la huelga general.

El movimiento ha ido tomando proporciones por momentos y los huelguistas apelan a toda clase de recursos para hacer sentir los efectos de su actitud.

Anoche Asunción pasó por instantes, realmente críticos. La ciudad quedó a obscuras debido a que los obreros cortaron los cables eléctricos; el tráfico de tranvías hubo de suspenderse porque abrieron una zanja que impedía el paso de los coches; y se careció de pan teniendo las panaderías que suplirlo con galleta. Algunos diarios dejaron también de aparecer, y la alarma cundió debido a que en patrullas los huelguistas recorrían la capital amenazando a los obreros que querían trabajar.

Revela este cuadro, pues, la situación porque atraviesa la capital paraguaya, víctima de un movimiento que el gobierno se verá en la necesidad de reprimir severamente si las cosas siguen así.

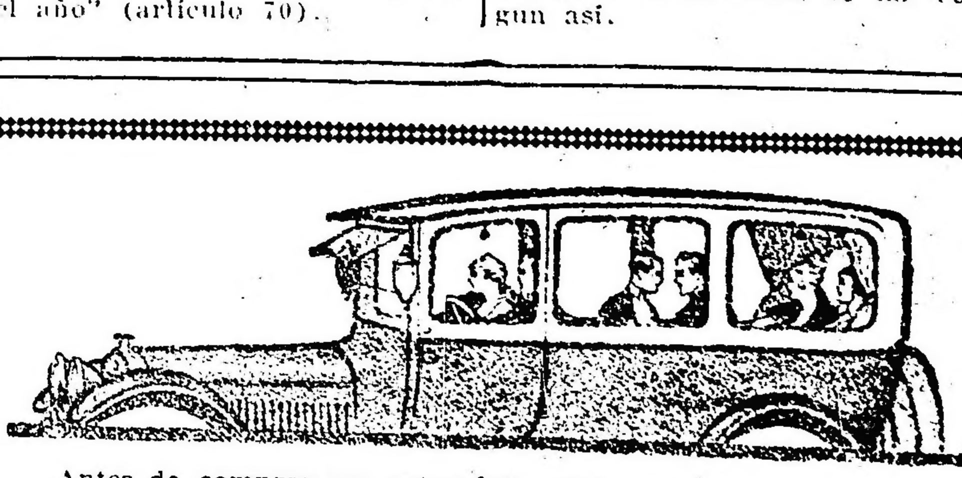

Antes de comprar un automóvil, infórmese respecto del Winton. No hay igual en el mundo. Pida catálogos y detalles a

"THE WINTON COMPANY"

21 BEREA ROAD, CLEVELAND E. U. A.

No olvide mencionar este aviso de LA EPOCA. Obtendrá ventajas.

LA GUERRA EUROPEA

SITUACION POLITICA

DESHAUCIO DE LOS TRATADOS NORTEAMERICANO-PRUSIANOS. — EL CONGRESO DE WASHINGTON DECLARARA POR UNANIMIDAD LAS HOSTILIDADES CON ALEMANIA. —BETHMANN-HOLLWEG Y LA PAZ CON RUSIA.— LOS PELIGROS INTERNOS EN ESTA. — EL NUEVO PARTIDO REPUBLICANO. — PROXIMO JURAMENTO DE CARGOS. — BULGARIA Y TURQUIA PUEDEN SEGREGARSE DE LA CUADRUPLE.

Cuando el gobierno prusiano por intermedio del ministro de la Confederación Helvética en Wáshington, Mr. Ritter, propuso al gobierno de los Estados Unidos la ratificación de los tratados del reino con esta república, fechados en 1779 y 1828 respectivamente, se pudo creer que sería ese un medio de mantenerse en inteligencia, o de sondear las disposiciones de la Casa Blanca y sus gobernados.

La respuesta no puede haber sido más desilusoria, ni haber revelado de modo más terminante y enfático el justo resentimiento de la potencia americana. Lo resuelto y comunicado por el departamento de estado tiene todo el alcance de un deshaucio cuyos considerandos son una verdadera expresión de agravios fundada en hechos de irrefragable autenticidad. Se manifiesta en ellos que las autoridades alemanas violaron las estipulaciones de dichos tratados; y que, por consiguiente, sería inútil que los Estados Unidos se vinculasen con obligaciones de las cuales Prusia podría, según el criterio que sustenta en materia de pactos internacionales esa cancillería germánica, darse por desligada según sus contingentes conveniencias.

Como al mismo tiempo se mantiene en Prusia, la solidaridad imperial en cuanto a la política submarina, omitiéndose la oferta de indemnizaciones equitativamente procedentes por torpedeamiento, nada prueba que Prusia quiera ratificar los tratados para mutuo resguardo, y sólo, sí, en provecho exclusivo propio. Hay, además, el hecho agravante de haberse estorbado el éxodo de ciudadanos norteamericanos después de rotas las relaciones entre ambos países.

Según declaraciones de Harrison, representante miembro de la comisión de relaciones exteriores, se espera que el congreso de la Unión declarará la guerra por unanimidad, inmediatamente después de su reunión. Los marinos alemanes de los cruceros internados han sido remitidos al estado de Georgia, donde se les guardará en los fuertes Mac Pherson y Eglethorpe.

En cuanto a los funcionarios alemanes diplomáticos procedentes de Pekín, a causa de la ruptura de relaciones entre la China y Alemania, el gobierno de Wáshington les concedió salvoconductos para atravesar el territorio de la Unión en viaje de regreso a su país.

En Alemania se opina que los Estados Unidos no estarán por el momento en [illegible]. Se sabe, además, que Bethmann Hollweg se prepara a declarar en el Reichstag que Alemania está dispuesta a celebrar la paz con Rusia.

Decididamente, la maniobra esta vez, revela menos tino que la pasada ocasión de las propuestas de paz, si es que en verdad creyese la cancillería teutona haber llegado a un momento crítico indicado para ensayar ese paso. Decimos esto, porque la declaración cancilleresca anunciada puede ser una simple maniobra para provocar una actitud directamente agresiva del nuevo gobierno provisorio de Rusia. De esta suerte Alemania eludiría nuevamente la responsabilidad de su ataque, no ya contra el imperio, sino contra el mismo pueblo ruso.

Este, que dentro de la satisfacción procurada por la asunción de su plenitud de derechos políticos, siente acrecentadas sus energías para la lucha contra el adversario, acoge sin alarma la amenaza difundida por el comando teutón en sentido de avanzar la línea hasta comprender en ella al mismo Petrogrado.

Es cierto que en la etapa de transición actual, Rusia no está exenta de ciertos riesgos indicados en toda situación análoga. El partido reaccionario está deshecho, y Alemania ya no puede intrigar dentro del país vecino por medio de ese tentáculo que le ha sido segregado. Pero, quedan ciertas porciones de las masas campesinas, y una fracción del grupo obrero cuyas tendencias anarquistas son manifiestas; elementos que, unidos o no, pueden ser factores de nuevas inquietudes. Y es sobre ellos que los hombres de Berlín dirigen sus miradas.

Hoy se estima como lamentable idealismo el giro republicano impreso por los revolucionarios al movimiento. Como dijimos en los primeros instantes del mismo, Rusia no puede pasar—provechosamente—de improviso, del régimen teocrático y poco menos que absoluto del zarismo, a la plena posesión de libertades en cuyo ejercicio carece de toda experiencia. Mucha parte de los súbditos de ayer y ciudadanos de él ha de figurarse a estas horas que la desaparición del zar significa la potestad de sus ex vasallos para vivir dentro del organismo político según los impulsos de su propia individual voluntad. No podrá el nuevo gobierno con permanente buen éxito mantener el equilibrio de conceptos de las masas; y la figura—siquiera fuese decorativa—de un monarca estrictamente constitucional, con ministros responsables ante el parlamento, va siendo una necesidad indisimulable, en concepto de propios y extraños.

Como es natural, las potencias de la «entente», contemplan con cierta ansiedad la evolución eslava. No se cree ya que el gobierno se encuentre débil frente a los extremistas, ya que cuenta con el apoyo de las tropas, así veteranas como reclutas. Pero, se sigue con interés el curso de las manifestaciones populares en cuanto a la guerra atañe; porque la suerte de la alianza occidental dependería en mucho de la conducta del aliado oriental, según éste se plegue al partido de la paz o al de la victoria a todo trance.

El gobierno provisional se dispone a formalizar su legalidad por medio del juramento de los cargos respectivos por sus miembros. Aparte de ello, se encuentra en contacto con el comité ejecutivo permanente de la Duma. El presidente de esta cámara recibió a una delegación militar que fué a expresarle la adhesión de la oficialidad del ejército.

La reunión de la futura asamblea constituyente que determinará la nueva forma de gobierno estará a cargo del partido republicano demócrata constituído recientemente por altas autoridades políticas, militares y edilicias, y miembros del bloque progresista de la Duma.

La revolución parece que ha modificado en algo los conceptos de política externa del gran país eslavo. La posesión de Constantinopla, por ejemplo, era el ensueño secular de los Romanoff, y hoy parece haberse desvanecido con el desalojo de esa dinastía. En las esferas del gobierno provisional se piensa en una posible internaliciación de esa capital, dejándola en poder del gobierno otomano.

Además, la caída de la dinastía pudiera tener como consecuencia el apartamiento de Bulgaria del cuádruple consorcio. Milinkoff, actual ministro de relaciones exteriores ruso, es muy apreciado en la capital del zar Fernando; pues estuvo en otra época desterrado en Sofía. Y en opinión del mismo, tendría bases de inteligencia tanto con el gobierno de Bulgaria, cuanto con la Sublime Puerta.

La familia imperial rusa continúa detenida en Tsarkoe Selo; habiéndose restablecido la salud del ex zarevitch.

NO DUDE, VAYA Vd.: EN EL "HELIOS"
"REAL SAN CARLOS" SALE HOY 6.30 p. m.
Y TODOS LOS DIAS REGRESA 1 a. m.
SALONES DE RULETA
PARA SEÑORAS y CABALLEROS, VIAJE, COMIDA y RULETA $ 7 °/.
TODOS LOS DIAS SALE "HELIOS"

Frente austro-italiano

Duelos de artillería en el Carso y el Trentino — Alternativas de la lucha permanente en Monte Sief — Actividad de las patrullas en los Alpes Julianos.

ROMA, marzo 27 — El ministerio de la guerra publica el siguiente comunicado oficial que trasmite el alto comando italiano:

La acción de ambas artillerías fué más viva en el valle de Lagarina, en la cabecera del valle de Travignolo y del Avisio y en el Carso.

En el alto Cordevole, un destacamento enemigo consiguió hacer irrupción en nuestra posición avanzada en las pendientes del monte Sief, pero fué rechazado al punto por un contraataque de nuestras tropas.

En el frente de los Alpes Julianos nuestras patrullas desarrollaron con fortuna su actividad, y una de ellas, después de haber pasado el Frigido, tomó un puesto avanzado austriaco, apoderándose de armas y municiones.

Frente occidental

Rechazo de ataques alemanes en el Oise. — Los franceses rebosan la línea de Folambray.— Concentración de tropas germánicas impedida.—Incursiones belgas en Steenstrate. — Toma de Lagnicourt por los ingleses.— Combates de artillería en Ipres.

PARIS, 27—Apareció el siguiente comunicado oficial que a propósito de la campaña territorial publica el estado mayor francés:

Entre el Somme y el Oise los alemanes reanudaron sus ataques en el frente de Essigny a Benay. Todas sus tentativas fueron contenidas por nuestro fuego o rechazadas mediante contraataques. Las pérdidas sufridas por el enemigo fueron graves. Mantuvimos integramente las posiciones que conquistamos ayer.

Al sur del Oise nuestro avance continuó a pesar del estado del terreno y del mal tiempo. Nuestras patrullas llegaron hasta más allá de Flambray, al sur del bosque de Cucn.

Al este de la granja de Dugoda, al norte de Reims nuestras baterías hicieron volar un depósito de municiones del enemigo.

Derribamos cinco aeroplanos alemanes. El ayudante Ortoli derribó dos aparatos enemigos, con los cuales suman ocho los ya distribuídos por él.

Anoche una escuadrilla aérea francesa arrojó 1000 kilogramos de explosivos en las usinas de Thionville, en la cuenca de Briey y en las estaciones de Conflans y Montmedy.

Nuestra artillería dispersó entre Benay y Urvillers a las tropas alemanas que se estaban concentrando.

Al sur del Oise, en el bosque de Coucy, realizamos importantes progresos, a pesar de las dificultades del terreno y de la violenta resistencia del enemigo. Ocupamos Folambray y Lafeuillee.

Al norte de Soissons, en la región de Vregny, efectuamos progresos.

EL HAVRE, 27—El gobierno belga publicó el siguiente comunicado oficial:

Cerca de Steenstraate penetramos en las trincheras enemigas, causamos bajas a los alemanes, destruímos sus obras de defensa y tomamos prisioneros.

En dirección a Dixmude y Steenstraate se libraron vivas acciones de artillería.

LONDRES, 27—Sobre la campaña del ejército británico en Francia, el ministerio de la guerra publicó el siguiente parte oficial:

Ayer por la mañana nos apoderamos de Lagnicourt. Por la tarde el enemigo realizó contraataques al este y nordeste de dicho punto, pero fué rechazado. Otro ataque que se preparaba fué impedido por el fuego de nuestra artillería.

Al norte de Beaumetz y Cambrai rechazamos anoche un nuevo ataque realizado por el enemigo con granadas de mano.

Cerca de Fauquissart el fuego de nuestras ametralladoras dispersó varios grupos enemigos que intentaban acercarse a nuestras líneas.

Al este de Ypres hubo considerable actividad de artillería por ambas partes.

Los aviadores se mostraron sumamente activos. Al este de Neuville Saint Vaast y de Armentières derribamos ayer dos aeroplanos alemanes. Perseguimos a tres aparatos enemigos que habíamos dañado.

Siete de nuestros aeroplanos han desaparecido.

Habiendo hecho buen tiempo ayer, nuestros aeroplanos realizaron muchos trabajos de reconocimiento de gran utilidad. Al norte de Arras un globo cautivo alemán fué derribado y cayó en llamas. Varios aeroplanos enemigos fueron echados a tierra durante combates librados por nuestros aviadores.

La artillería alemana manifestó más actividad que hasta ahora contra nuestro avance, pero su tiro fué sobre todo intermitente en un punto donde los alemanes suponían que nuestra línea del frente debía encontrarse. Hizo un fuego en cortina sobre 2000 metros de extensión sin que siguiera un ataque de infantería. Nuestra artillería le contestó inmediatamente. Varios de sus tiros tuvieron un efecto directo y una fuerte explosión indicó que un depósito de municiones había volado.

La actitud de los alemanes en todo el frente de tránsito demuestra una gran nerviosidad.

WASHINGTON, 27—El departamento de estado ha recibido noticias de que el vapor británico «Chorley» y el noruego «Wilfred» fueron torpedeados por submarinos alemanes.

Frente oriental

Fracasos de una tentativa alemana en Postavy. — La artillería rusa dispersa una incursión enemiga en Baranovichi. — Los rusos penetran en Mosul. — Toma de Kalaichalin. — Mackensen en Constantinopla.

PETROGRADO, marzo 27. — El ministerio de la guerra publicó el siguiente boletín oficial, que trasmite el estado mayor ruso:

En la región de Postavy, los alemanes, después de lanzar cuatro veces gases asfixiantes, intentaron un avance; pero fueron rechazados por nuestros fuegos.

En la región de Odochawschi a Baranovichi los soldados enemigos con uniformes blancos atacaron nuestras trincheras, pero fueron dispersados por nuestra artillería.

LONDRES, marzo 27. — Un despacho de Berna informa que el mariscal von Mackensen llegó a Constantinopla con objeto de reorganizar el ejército turco.

PETROGRADO, marzo 27. — Se ha dado a la publicidad el siguiente comunicado oficial sobre las operaciones en Persia:

Las tropas rusas que operan en Persia atravesaron la frontera del vilayeto de Mosul, durante la persecución de los turcos.

En dirección a Khanikin ocupamos las fortificaciones de Kalaichalin.

Los turcos mantienen las alturas cerca de Miantaga.

En el resto del frente continúa el tiroteo.

PARIS, marzo 27. — Sobre las operaciones en los Balcanes se ha publicado el siguiente comunicado oficial:

Al este del lago Doirán los británicos efectuaron un "raid" y tomaron prisioneros.

En la región de Monastir desalojamos al enemigo de la trinchera, que tomó el 24 del corriente, mediante el empleo de líquidos inflamados.

En el resto del frente hubo intermitentes cañoneos.

SITUACION MILITAR

IMPRUDENTE CESION DE POSICIONES POR LOS GERMANOS EN EL OISE. — CONATOS DE RESISTENCIA CONTRA EL AVANCE FRANCES. — LOS TANTEOS ALEMANES DELANTE DEL BERESINA. — PROTESTA DEL GOBIERNO FRANCES POR LA DEVASTACION DEL TERRITORIO RECONQUISTADO. — LAON Y CAMBRAI OBJETIVOS INMEDIATOS DEL ATAQUE FRANCO-BRITANICO.

Cabe decir de las retiradas ejecutadas en las condiciones de la emprendida por por el ejército alemán en Francia—y especialmente acentuada entre el Somme y el Oise—que se sabe dónde empiezan, pero se ignora a dónde irán a parar.

Según todos los indicios, la mente alemana era parar pie al borde del canal Saint Quentin; pero ni las tropas de Ruperto pudieron contenerse a tiempo, a causa de su desorganización, ni los franceses se arredraron por los sucesivos conatos de contraataque de los fugitivos.

Esos conatos han ido haciéndose cada vez más insistentes, sin impedir el avance de los republicanos, que ya dominan parte de la altiplanicie de esa región, aproximándose a Laon, y teniendo ya casi bajo su fuego de fusilería a Anizy y La Fère.

Para contrarrestar el efecto moral de este revés tan considerable, el alto comando alemán hace cundir la noticia de una próxima ofensiva en toda la línea de oriente. Mackensen se ha trasladado a Constantinopla, con propósito de reorganizar el ejército turco. Esa medida tendría más bien por objeto continuar el sistema que tiene convertido al imperio otomano en reservorio de contingentes auxiliares para las ofensivas germanas en Rusia y Rumania.

Continúan los tanteos alemanes en el tercio norte de la línea oriental. Baranovitchi, punto del último ataque teutón, es uno de los puntos en que el frente ruso no tuvo suficiente energía para rechazar la impulsividad de la última ofensiva germana. De ese modo, los alemanes consiguieron introducir en esa región una cuña, que avanza sobre la vía férrea que pasando por Minsk, atraviesa luego el Beresina, y va a empalmar con la del Dnieper a Smolensk. La existencia de esa cuña alemana, es, sin duda, un índice de debilidad del frente moscovita, en concepto del estado mayor germánico. Y en su empeño, cada vez más acentuado, de arrollar a los rusos en Curlandia y avanzar hasta Petrogrado, las posiciones de Baranovitchi, le parecen el pórtico de la prosecución de su plan.

Este tanteo ha sido simultáneo con otro análogo, más al norte, en Postavy. Es esta una posición ubicada al norte del lago Miadsiel, adyacente al Norocht. La villa está dentro de las líneas rusas, y los alemanes han tratado de forzarla, sin conseguir éxito.

De este modo se marca el empeño con que los alemanes martillean toda la parte del frente ruso que cubre el avance hacia Petrogrado. Por suerte, las fuerzas que defienden esos pasos cuentan entre las más aguerridas del ejército veterano moscovita. La concurrencia de líneas férreas desde los grandes depósitos de apertrechamientos facilita la tarea defensiva; y la prolongación de la línea por el borde del golfo de Riga impide un flanqueo, que los alemanes no han dejado de ensayar, con el desastroso éxito, ya conocido, de sus últimos amagos contra Rusia.

Se halla pendiente ante los neutrales la protesta del gobierno francés contra los actos de enorme devastación cometidos por los alemanes en su retirada de las posiciones del Somme. En principio, el mencionado gobierno considera que ninguna necesidad militar exigía ese destrozo, llevado a cabo con un ensañamiento sistemático, que, en realidad, hace poco honor a los jefes que lo ordenaron y metodizaron, empleando todo género de recursos técnicos.

Se explica, en efecto, que un ejército cualquiera, para salvarse del desastre en que pudiera convertirse una retirada, ya voluntaria como se quiere sugerir, sea forzosa, ocurra a todo género de expedientes retardatarios; hallándose indicado entre ellos el del asolamiento. Pero asolar no significa estrictamente arrasar, ni masacrar, ni raptar.

Tan innecesaria por inútil, desde el punto de vista militar, es esa conducta, que precisamente en la región devastada e inundada con mas saña por los alemanes, que es la reconquistada por el ejército francés, es donde el avance de la línea aliada se manifiesta más rápido y penetrante, malogrando el plan de resistencia del estado mayor germánico.

Ese retroceso tiene que continuar de parte de los alemanes, por haberse dejado arrebatar las primeras alturas que pudieron servirles de puntos de apoyo. El interés culminante del comando germánico, sean cualesquiera que fuesen sus declaraciones, no puede ser otro que salvar a las tropas, evitar la total desorganización de un ejército cuya inconexión interna se demuestra paso a paso. Conservar a todo trance un terreno que no le pertenece, sería la mayor prueba de impericia; y el estado mayor del príncipe de Baviera no la dará.

Cuando las bayonetas francesas relumbren en las calles de Laon, los ingleses emprenderán el camino de Cambrai. Sus últimos progresos concurren en favor de este pronóstico. Y de Cambrai a la frontera, vía Valenciennes, hay menos de cincuenta kilómetros, donde se peleará a descubierto; y donde, por lo mismo, el soldado alemán, ya educado a encubrirse, tendrá que sentirse muy cohibido al luchar sin abrigos ni resguardos.

Es inútil anticipar lo que la lógica indica que sucederá entonces.

PROVINCIAS

BUENOS AIRES

La parodia del domingo — Reunión

CAÑUELAS, marzo 27. — La farsa eleccionaria del domingo pasó desapercibida para este vecindario, pero la unanimidad será por cierto ugartista.

Los señores Rodríguez De Vicente y D. Besasso, aparecieron anoche en tren de conferencia, teniendo ésta lugar ante un auditorio escaso y en su mayor parte contrario a las tendencias socialistas. Venían acompañados por el doctor Olaso, jefe de la agrupación conservadora. Lo que dijeron los oradores, es ya de todos conocido, finalizando su trivial alocución en forma descomedida para la persona del señor presidente de la república y sus adversarios del partido Radical.

—El doctor Pedro Varela tuvo la gentileza de invitar a un grupo de sus amigos, a fin de saborear un almuerzo criollo. Resultó una agradable reunión de compañeros de causa; se hizo charla amena de circunstancia y todos a una voz, como respondiendo a una necesidad del momento político, hicieron votos por que la intervención, con tanta justicia solicitada, se hiciera efectiva.

La parodia del domingo

SALTO, marzo 27. — A la farsa electoral del 25 concurrieron los partidos Conservador, Socialista y Constitucional; este último adjudicase [illegible]50 votos.

SANTA FE

La distribución de semillas — Trabajos de la comisión local — Nota al ministro de hacienda — Quiebra — La campaña contra el curanderismo — Nuevas medidas del consejo de higiene — La venta de terrenos — Terminación de un curso — Inauguración de una escuela — Pago de haberes — Los sucesos de Firmat — El movimiento de exportación — — En la zona del puerto — Amortización de títulos — El Círculo.

ROSARIO, marzo 27 — La comisión local nombrada por el ministerio de agricultura para la distribución de semillas prosigue con gran actividad los trabajos correspondientes al mejor éxito de su misión. Bajo la jurisprudencia del señor Miguel Monserrat, los miembros señores Beristain, Domingo Minetti, Juan Firpo y Manuel Ordóñez, reúnense todos los días de 9.30 a 11 a. m. y de 4.30 a 7 p. m. Entre las últimas resoluciones que han tomado figura la de enviar una nota al ministro de hacienda de la provincia, solicitando la liberación del impuesto que rige para el lino y el trigo exclusivamente para los lotes que sean comprados por esta comisión con el fin indicado y teniendo en cuenta que se llenarán todas las formalidades que el ministerio determine sobre el particular.

Créese que tal pedido será tenido en cuenta por los fines que persigue la comisión local y con motivo de que ya el gobierno de la provincia otorgó una concesión igual en el mes de marzo del año 1897.

Esta solicitud será enviada hoy al ministerio de hacienda.

Además, la comisión local ha pasado una nota a las empresas de los ferrocarriles solicitando diversas franquicias, como ser, liberación de fletes, pesajes gratis, etc., para el mejor resultado de todas las gestiones que iniciare y en beneficio de las obligaciones contraídas con el gobierno.

Desde ayer se ha resuelto recibir ofertas de trigo y lino para semillas en las condiciones señaladas. Los lotes que se ofrezcan deben ser libres de mezclas y maquinadas, y los tipos definidos en sus especies prefiriéndose en los trigos el tipo "barletta"; sus precios deben ser calculados sobre vagón puerto Rosario.

El trabajo más árduo la comisión local lo ha empezado ya, el nombramiento de las subcomisiones; concluídas estas tareas que requerirán un lapso de tiempo más o menos largo, podráse recién empezar a la distribución de las semillas.

—La firma social Dubois y Cía., de Jesús María, se ha presentado ante el juez respectivo solicitando convocatoria de acreedores. La cámara de defensa comercial ha resuelto intervenir representando a los acreedores de dicha firma que se encuentran en ésta.

—El consejo de higiene del Rosario prosigue con éxito la campaña contra el curanderismo que ha sentado plaza en nuestra ciudad causando los consabidos perjuicios a la salud pública.

Además de las medidas que ya ha tomado el consejo para contrarrestar el avance de esta plaga, figuran las siguientes nuevas: distribución de grandes carteles en las farmacias, tranvías, teatros y otros sitios públicos, aconsejando a los enfermos y público en general que no se entreguen a los curanderos y adivinas, titulados profesores etc., que no tienen otro fin que despojarlos del dinero y dejarlos sin salud.

El presidente del consejo de higiene ha pasado además a todos los médicos de la ciudad y campaña una circular solicitándoles que denuncien todos los casos de curanderismo y de comisionistas de enfermos de que tengan conocimiento a fin de intensificar la campaña de saneamiento que se ha iniciado.

Pero entre las resoluciones adoptadas que más resultados prácticos dará, será sin duda alguna aquella que se refiere a la aplicación del artículo 14 de la ley de creación y reglamento del Consejo de Higiene. Por este artículo se impondrá una actuación personal a razón de dos pesos por día en el caso de no satisfacer las penas pecuniarias del artículo precedente. Esta disposición no se podía aplicar por que faltaba que el fiscal de estado la dictaminara, cosa que acaba de verificar.

—En las operaciones de terrenos, se ha experimentado una sensible baja sobre los precios que se señalaron en los primeros días de la semana pasada, aunque se han efectuado ventas que pueden considerarse como buenas. Tales, el terreno situado en la esquina de las calles Ituzaingó y 1.o de Mayo midiendo 25.426 por 33.556 y 29.55 metros que se ha pagado por él la suma de 7113.50 pesos y el situado en el pasage Cilveti entre Monteagudo y Rawson, midiendo 12.99 por por 30.31 metros que pagóse con lo edificado la suma de 3850 pesos. Ya con esta venta la valorización tiende a disminuir, disminución que se señala fuertemente con los terrenos de 40. 945 por 43.100 cada uno en Sorrento con lo edificado que se pagó por ambos la suma de 7000 pesos.

Apesar de esta transacción experimentada en los valores de los bienes raíces, existe la creencia que volverá pronto la suba teniendo en cuenta a esta la situación porque se atraviesa.

—La tercera división militar ha terminado el censo sobre los materiales sanitarios que se podría contar en caso de necesidad.

Dicho curso ha tardado en terminarse debido a que en el consejo de higiene no se sabía cuántas farmacias existían en la provincia de Santa Fe, de manera que la comandancia militar ha tenido que ocuparse para resolver este punto.

—El jueves de la presente semana se inaugurará la nueva escuela fiscal situada en la calle Mitre. En la actualidad ya se están colocando los bancos en todas las aulas, las cuales darán cabida a 700 niños. En esta escuela funcionarán 8 aulas de mañana y ocho por la tarde, mientras que en la escuela de la calle Salta, cuya inauguración se llevará a cabo a fin del corriente mes, funcionarán 9 aulas por la mañana y por la tarde.

Seguramente en todo el mes de abril en esta última escuela funcionarán cuatro aulas, pues se duda que los constructores puedan terminar el resto. Las 9 aulas de esta escuela podrán dar cabida a cerca de 800 niños.

—En esta semana terminarán de pagarse los haberes del personal docente de las escuelas fiscales de este departamento, correspondientes al mes de febrero.

Este presupuesto se eleva a la suma de 73.000 pesos.

—El juez de instrucción doctor Giménez Melo ha terminado el sumario sobre los sucesos acaecidos en Firmat a principio del mes en curso. De todas las detenciones que la policía había efectuado, sólo un sujeto ordena el Dr. Giménez Melo que se mantenga encarcelado. Este individuo se llama Vidal y figura con varios entradas en la policía.

—Desde el 15 del corriente mes hasta el 26, por nuestro puerto se han exportado los siguientes productos: 47.760 kilos de harina; 32.742 litros de vino; 9.742.424 kilos de trigo; 4.152.000 kilos de maíz; 2.791.000 kilos de acero viejo; 1.170 kilos de papas y 6.732 kilos de mercaderías varias.

En la misma fecha han zarpado con diferentes destinos 11 vapores, de los cuales 7 de bandera argentina, 2 brasileños, 1 británico y 1 italiano.

—La presente semana se inició con excelentes perspectivas para la actividad en nuestro puerto.

La presencia de seis vapores y cuatro barcas pone en movimiento una zona portuaria que hasta hace poco tiempo manteníase tranquila.

En los trabajos de carga y descarga ocúpanse 1.038 obreros y 56 capataces. De los seis vapores que hay, dos son de bandera inglesa, dos italianos, 1 español y 1 argentino, y de las cuatro barcas, 2 de bandera noruega, 1 rusa y 1 norteamericana. Esta barca descarga maderas del país; las demás embarcaciones cargan cereales.

—El ministerio de hacienda de la provincia ha remitido una nota a la Bolsa de Comercio, informándola que desde hoy se dará comienzo a la amortización de 103.500 pesos en títulos de la deuda consolidada y de la deuda pública 100.000 pesos.

—Dió anoche la primera audición de la temporada la asociación de cultura "El Círculo". El programa estuvo a cargo de la distinguida pianista señorita María Carreras. Asistió numerosa concurrencia.

CORRIENTES

Las elecciones del domingo — Política conservadora — Otro apaleamiento

CORRIENTES, marzo 27. — Hasta este momento no se conoce el resultado de las elecciones del domingo. El diario oficialista nada dice al respecto, no obstante que sale por la tarde. Ni siquiera informa que hubo elecciones. De modo que el pueblo ignora en absoluto respecto al resultado eleccionario. Este silencio es comentado en los corrillos como una prueba inequívoca de la pobreza de la fuerza electoral gubernista. Dícese que en Ituzaingó, baluarte de los Contreras, concurrieron a las elecciones los elementos de éstos; parece ser que están disgustados con los gubernistas por la fórmula futura, de la que han sido eliminados.

—El diputado Araujo Vázquez ha recibido nuevamente telegrama de Mercedes, anunciándole otro apaleamiento siendo víctima Filomeno Núñez quien se encuentra, dice, más o menos en las mismas condiciones lamentables del ciudadano Romero, ocupándosele en trabajos forzados. La opinión sensata e independiente, reclama la intervención, que ponga una vez por todas orden a esta anormalidad, que perjudica enormemente a los intereses vitales de la provincia.

CHUBUT

Nombramientos acertados — Renuncias — La oficialidad de la "Sarmiento" — Las próximas elecciones.

RAWSON, marzo 27. — Ha sido recibido con general aplauso el nombramiento del mayor Néstor Saráchaga para jefe del 2.o distrito militar de este territorio. Es un distinguido militar, desde tiempo atrás radicado en este territorio, donde ha tenido una actuación relevante. Ya anteriormente ha desempeñado la jefatura de este mismo distrito.

También ha sido nombrado auxiliar del mismo distrito militar, el teniente José María Revoredo, militar caracterizado y que ha desempeñado ya anteriormente el mismo puesto. Ambos militares son muy felicitados por estas designaciones.

—Han presentado su renuncia de presidente y secretario general del comité radical del territorio, el mayor Néstor Saráchaga y teniente José María Revoredo, para poder ocupar el puesto que los ha sido designado.

—Ayer estuvieron en ésta los jefes y oficiales de la "Sarmiento"; fueron recibidos en puerto Madryn por el gobernador y demás empleados subalternos.

En el automóvil de la gobernación, fueron conducidos a ésta, donde el gobernador les ofreció un almuerzo; al atardecer regresaron a Puerto Madryn.

—El subcomité radical se prepara con entusiasmo a concurrir a las elecciones municipales próximas, a ese efecto, convocará en breve a una asamblea para elegir sus candidatos.

CRONICA SOCIAL

El fallecimiento del señor Pedro Luro (hijo) acaecido en la mañana de hoy, anula una vida joven en la edad en que el porvenir solo parece guardar halagos y promesas.

Cursaba el señor Luro sus estudios de diplomacia conciliando con esa otras ocupaciones, doble mérito que realzaba su personalidad en la iniciación de la ruda lucha por la existencia.

Su deceso ha de ser lamentado en el vasto círculo de sus relaciones en el que había conquistado unánimes simpatías y el acto del sepelio dará lugar a una sentida manifestación de condolencia.

⊙ ⊙ ⊙

El señor Manuel Láinez ofreció ayer en su residencia de la Avenida Quintana un té a los miembros de la junta directiva de la asociación nacional del profesorado.

A la reunión concurrieron los señores:

Doctor Manuel Derqui, doctor Ricardo Levene, Jorge Duclout, Ricardo Caceres, Rafael Súnico, ingeniero Daniel E. Olmos, Manuel A. Marini, René Bastianini, Bartolomé Ayrolo, Emilio Ravignani, doctor Carlos M Urien, doctor Juan A. Martínez, Alfredo Rossi, Moisés Valenzuela y Luis E. Pino.

⊙ ⊙ ⊙

Ha experimentado una pequeña mejoría, el señor Juan M. Larrazábal, que desde hace tiempo se encuentra enfermo de cuidado.

El distinguido paciente es muy visitado por sus numerosas amistades.

⊙ ⊙ ⊙

Termina el estío marcando el período de transición entre los momentos de auge de la actividad mundana: aquél se se encuadra en el escenario de una playa veraniega y aquél que se desarrolla en la ciudad populosa.

Reintegra la larga caravana la urbe que dejara con los primeros amagos del verano, para encaminarse hacia lugares menos caldeados por un sol de fuego, donde la vida en sus manifestaciones sociales no se ver exhibida por los inconvenientes que llevan aparejadas las altas temperaturas.

Tres meses de agitada vida veraniega en la playa de moda, donde los días transcurren y se suceden en la repetición de un único programa, al que sin embargo se le encuentran diariamente nuevos encantos en los matices diversos que parecen introducir variantes a la habitual monotonía finalizan en las fechas actuales con el retorno de los últimos rezagados, que siguen en pos la marcha de la corriente humana.

Reabsorve la ciudad ese público migratorio, ocultando en su seno; y ese flujo y reflujo pasa desapercibido dentro de los límites de la misma, donde el caudal se forma primero y se disgrega luego, confundiendo a sus componentes en el anónimo de la masa amorfa que la puebla.

Vida de ciudad, vida de tareas diarias, de agitaciones incesantes, la urbe es el pulpo de tentáculos gigantescos que aprisiona a los hombres en el afán continuo de la lucha por la vida; es el crisol inmenso en que se fundan y consolidan fortunas; el organismo complejo que engendra al matar y mata al engendrar

Y en ese marco adquiere sus brillantes contornos una fase de la vida social; fiestas, luces, bullicio y alegría, que forman en conjunto la preocupación de un mundo que concentra en ellas sus manifestaciones vitales.

Comeinza el invierno, anunciando su llegada la caída de las hojas, que, amarillas y marchitas, arrastradas por los primeros vientos helados, ruedan produciendo al rozar el pavimento un débil susurro, que parece la súplica del pobre que se queja de frío.

El árbol se yergue en la triste desnudez en que lo deja su follaje caído y prolonga su ramage reseco a semejanza del mísero que tiende la mano implorando el mendrugo.

Y recrudece el invierno; y en los salones resuenan las orquestas prolongando el baile y la tertulia. Las parejas evolucionan en los arabescos de danzas caprichosas mientras en las antesalas el humo del habano se eleva en retorcidas volutas hasta convertirse en densa nube que satura el ambiente; y las conversaciones giran sobre temas de relativa importancia e interés local.

Se completa así el ciclo de la vida social anual, en el que las actuales fechas marcan la transición entre sus dos momentos de auge; la vida de playa con su diario programa inmutable, la vida de ciudad con sus agitaciones y sus pláceres propios.

⊙ ⊙ ⊙

Se acentúa la mejoría en el estado de monseñor Espinosa.

⊙ ⊙ ⊙

Se ha formalizado el compromiso de la señorita María Luisa Ocampo con el señor Gabriel Peró.

⊙ ⊙ ⊙

Por la señora María Isabel Zamborini de Rolón se dirán misas mañana en la iglesia de San Nicolás de Bari.

⊙ ⊙ ⊙

En casa de la familia de la novia será bendecido el viernes el enlace de la señorita Leonor Moreno con el señor Eduardo Benegas.

Serán padrinos la señora Irene Haitze de Moreno y señor Pedro Benegas, actuando como testigos en el acto civil los señores José Lorenzo Moreno, Pablo E. Moreno, Alberto Benegas y Tiburcio Benegas.

⊙ ⊙ ⊙

Ha quedado formalizado el compromiso de la señorita Elvira Teresa Agostinelli con el teniente primero Arturo Alvarez.

⊙ ⊙ ⊙

Previa misa de cuerpo presente en la iglesia del Pilar, fueron sepultados hoy en el cementerio del Norte los restos de la señora Carmen Merlo de Dessein.

Asistió a ambos actos numerosa concurrencia.

⊙ ⊙ ⊙

Se efectuará mañana a las 4 de la tarde el casamiento civil de la señorita Elodie C. Peyloubet con el señor José Patricio Morán.

Serán testigos los señores: doctor Ricardo Levenne y Eugenio Peyloubet, por parte de la novia, y Miguel Morán y Juan A. Larroudé por el novio.

La ceremonia religiosa que se efectuará el jueves a las 6 de la tarde en la iglesia de San Miguel, dará lugar a una lucida reunión social.

Apadrinarán la boda la señora Catalina G. de Morán, madre del novio, y el señor Alberto Peyloubet, hermano de la novia.

La novia hará su entrada al templo seguida del siguiente cortejo: Amelia B. de Peyloubet con Eugenio Peyloubet, María Eufemia Morán de Larrulé con Juan A. Larroudé. Amelia Rosa P. de Levenne con Ricardo Levenne, Enriqueta Wilson con Diego S. Bullrich, María Esther Marnie con Enrique Peyloubet, Sofía Casariego con Raúl Torra, Julieta Furst Zapiola con Federico Ham, Alicia Brown con Jorge Brown, señorita de Garrahan, con Arturo Peyloubet.

Después de la ceremonia religiosa habrá en el Majestic Hotel una recepción íntima.

⊙ ⊙ ⊙

Acaban de realizarse descubrimientos verdaderamente extraordinarios sobre la música, descubrimientos que nos permiten responder a preguntas tan difíciles como éstas:

Qué es lo que da esa calidad a la voz de Caruso? Por qué el sonido de la flauta es tan dulce? ¿Por qué algunas notas del piano, apenas acaban de tocarse, suenan una octava más alta? ¿Qué son los sobretonos? ¿Cuál es la diferencia entre ruído y música? ¿Por qué ciertos acordes son armoniosos y otros discordantes? ¿Por qué al aumentar la velocidad del gramófono se eleva el tono de lo que toca? ¿Por qué al hablar por teléfono se pierde el sonido de ciertas vocales?

Tales preguntas han sido contestadas por muchos hombres de diferentes países; pero el descubrimiento más reciente es aquel por el cual se hace visible toda clase de sonidos y permite analizar el dibujo de las ondas sonoras que producen los instrumentos de suave sonido. Así nos lo explica y demuestra el doctor Dyton C. Miler, profesor de física en el Case School of Applied Science en Cleveland, en su último libro titulado "La ciencia de los sonidos musicales".

El doctor Miller es el inventor de un nuevo aparato que sirve para registrar toda clase de sonidos y puede fotografiar aquellos que produce una multitud de gente, o las ondas sonoras que derrama la garganta de la Tetrazzini o de Caruso, como también el son de una trompeta.

Tanto este distinguido profesor como sus alumnos del colegio de Cleveland o de los institutos de Lorvell y Franklin, donde también dicta cátedras, han realizado sorprendentes experimentos, analizando esa ondas, haciéndolas visibles al extremo de poder definir hasta sus más simples detalles y, lo que es más sorprendente, invertir el procedimiento y hacer auditivas las líneas tomadas de las ondas sonoras.

El instrumento de que se vale el doctor Miller para tales experimentos ha sido bautizado por él mismo con el nombre de Phonodeik. Sin entrar en minuciosos detalles demasiado científicos, diremos que se trata de un pequeño aparato en el que hay un espejo que gira sobre pequeñas ruedas y que está junto a un diafragma de vidrio que vibra al recibir, por medio de una especie de corneta, las ondas sonoras. Un lápiz delicadamente posado sobre el espejo, se refleja sobre una tela o mampara que a su vez es reflejada por la lente de una cámara cinematográfica.

El espejo hace ondular el rayo de luz de acuerdo con las vibraciones que lo transmite el diafragma, de manera que todas las ondas pueden ser vistas a ojo desnudo.

Este instrumento es delicadísimo. El diafragma tiene un espesor de tres milésimas partes de una pulgada. El espejo muestra un tamaño de cuatro centésimas partes de una pulgada cuadrada. El eje sobre el cual gira pesa menos de una 32.a partes de un gramo, y el filamento de platino que une el espejo con el diafragma es dos milésimas prtes de una pulgada de diámetro.

Las vibraciones pueden ser perfectamente onduladas y alcanzar cualquier tamaño costrando una sucesión de bordes puntiagudos que al repetirse rítmicamente representan el sonido de un tono musical. Si son tan irregulares que el oído no puede analizar ni percibir sus vibraciones, dejan de ser música, es: "ruído".

Hay ondas sonoras de extrema complejidad; pero pueden también ser analizadas dividiéndose en simples ondas. Tal análisis requiere un gran conocimiento de las matemáticas, pero pueden ser clasificadas por un instrumento inventado por el profesor Henrici, de Londres, y perfeccionado por el doctor Miller. Este aparato, que bien pudiéramos llamar "sintetizador", se compone de una serie de cilindros que, mecánicamente, obtienen treinta diferentes curvas y las combina y funde en una sola.

Sostiene, y lo demuestra, el señor Miller, que así como le es posible producir una silueta por medio de un sonido, puede también, tomar el dibujo de una onda sonora y traducirlo en sonido.

De esta manera, todo el mundo podría "poner en música" su perfil, usando, a tal efecto, pequeños discos fonográficos. Se enviarían a los amigos, que al escuchar el sonido de los discos podrían juzgar sobre la belleza o fealdad de quien les escribe.

⊙ ⊙ ⊙

En vías de un completo restablecimiento, la señora Josefina Jacobé de Ayerza.

—Mejor, el doctor Raúl Alvarez.

—Se halla en estado grave, la señora Rosa Robledo y Soler de de la Torre.

—Enfermo, el señor Miguel Padilla (hijo).

—Restablecida, la señora Elena Terrero de Madero.

⊙ ⊙ ⊙

Han partido:

Para San Fernando, el señor Antonio Lanusse y familia.

—Para El Palomar, el señor Salvador Socas y su señora Irene Jorge.

—Para Saavedra, el señor Francisco Mendes Goncalves.

—Para San Luis, el señor José Ochoa Ortiz.

—Para Concordia, el coronel Enrique Jaureguiberry y señora.

—Para Europa, el señor Luis Gómez Novella.

—Para Cacheuta, los señores Just Carballido y familia, Federico N. Terrero y familia, Saúl M. Escobar, Rafael Bompet y Horacio Ferrari.

—Para Santa Fe, el señor Julio Lezama.

—Para Córdoba, el señor Luis Blaquier.

—Para Monasterio, la señorita Lola Lanusse.

—Para Córdoba, el señor Guillermo Calvo.

—Para Tucumán, el señor Juan M Amenábar.

—Para Rosario, el doctor Lisandro de la Torre.

⊙ ⊙ ⊙

Han llegado:

De Santa Fe, los señores Manuel de Iriondo y su señora María Salomé Freire, José Lorenzo Moreno, su señora Lucrecia García González y su hija.

—De Bragado, el señor Faustino Allende y familia.

—De Mar del Plata, las señoras Julia Brinkmann de De Bary y familia, Julia Larrazábal de Acevedo y su hija Adela, los señores Emilio Silva, su señora Lucila Laíz en Ituzaeta y sus hijos, Eduardo De Bary y familia, general Tomás Vallée, su señora María Mexía Pellegrini y sus hijos, Luis de Salamanca y su señora Julia Martínez de Hoz y Luis Lamas y familia.

—Del Tigre, la señora Teresa Cueto de Torres Agüero y su hija, los señores Justo P. Sáenz y familia, Ernesto Madero (hijo) y María Teresa Madero.

—De Miramar, la señora Carolina Hernández de Marenco y sus hijos.

—De Suipacha, el señor Juan Antonio Bayá Casal, su señora Felisa López Saubidet y sus hijos.

—De Miramar, el señor Abel Sánchez Díaz y familia.

—De Mar del Plata, la señorita Rosina Richard Benítez.

—Del mismo punto, la señora Elena Roca de Victorica, y la señorita Zelmira Bollini Roca.

—De San Isidro, el doctor Eduardo Castro y familia.

—De Mar del Plata, la señora Segunda Schóo de Roca.

—De Adrogué, la señorita María Isabel Sundblad.

—De Positos, el señor Luis Lavarello y familia.

⊙ ⊙ ⊙

De Rosario:

En casa de la señora Mercedes Virasoro de Vila se reunirá pasado mañana la comisión directiva de la Sociedad Damas de Caridad para organizar la colecta pública que se efectuará en ocasión del Día del Kilo a beneficio del Hospicio de Huérfanos que la misma patrocina.

—Ha quedado concertado el enlace de la señorita Eugenia R. Vega, con el señor Lorenzo Alsina Roselló.

—Por las señoras Ana S. de Gana y Adela P. de del Cerro, se rezarán misas esta mañana a las 6.30 en la iglesia Matriz.

—En la rotisserie Cifré tendrá lugar el sábado próximo el banquete que un grupo de amigos ofrece al doctor Raúl Recagno con motivo de un reciente nombramiento.

—Ha sido consagrado el casamiento de la señorita Ana Malerbi con el señor Antonio Ramón (hijo), siendo padrinos la señora Dominga S. de Devoto y el señor Andrés Agüiló.

Fueron testigos en el acto civil los señores Tomás Podestá, Alfonso Motta, Juan Llinas y Carlos Bielli.

—De Correa, el señor Francisco Javier Correa y familia.

—Para Paraná, se ausentó el señor Francisco R. Guena.

—De Arroyo Seco, la señora Ana G. de Garaghan y familia.

—De La Cumbre, el señor Juan Bazet y familia.

—Regresó de Casilda la señora Emma B. de Luaces.

—De la capital federal, el doctor Manuel J. Menchaca.

—Regresó a Santa Fe el doctor Enrique M. Mosca.

—Para Santa Fe, el senador señor Juan Cepeda.

—De Capilla del Monte, el señor Víctor M. Recagno y familia.

—Procedente de la capital federal, se encuentra en esta ciudad el señor Enrique H. Gath.

—Regresará hoy a Santa Fe el obispo diocesano monseñor doctor Juan Agustín Boneo.

—De Funes, el doctor Pompeyo E. Pizarro y familia.

—De Pujato para la capital federal el doctor Manuel de Iriondo.

DE MAR DEL PLATA

Señor José M. Paz Anchorena, señorita Magdalena Bustamante
Foto Bixio

DE MAR DEL PLATA

Señoritas Angélica Gómez Molina y Stella Gibson
Foto Bixio

ACABA DE APARECER

"Consultor del Comerciante"

"SISTEMA HELLER"

Obra de gran utilidad para todos. Unica en su género por la variedad de las materias de que trata. Contiene: Leyes nuevas promulgadas por el Poder Ejecutivo en este año, Ley Nacional de Papel Sellado. Ley de Patentes, Leyes Comerciales, Tarifas Postales y Telegráficas, Documentos, Contratos, Cálculos Mercantiles, Monedas, Cambios, Pesas, Medidas, Tablas de Conversión y Reducción, Fórmulas Aritméticas y Geométricas, etc. Tomo elegantemente encuadernado con 232 páginas. Precio: $ 3. En venta en casa del autor: **Isaac Heller,** profesor, contador, balanceador público fundador y director del **Instituto Superior de Ciencias Comerciales "Heller", Rivadavia 3412** y principales librerías.

Nota: Sírvanse leer en LA EPOCA del 24 del corriente **Bibliografía.**

ESTUDIO FOTOGRAFICO
de F. BIXIO & Cía.

Trabajos esmerados y modernos. Arte en los retratos de novios y niños.

B. DE IRIGOYEN 185 — U. T. 1372 Libertad—BUENOS AIRES

Sucursal MAR DEL PLATA, Rambla 112

AVENOL

ES EL

producto alimenticio insustituible para niños, y personas débiles.

AVENOL se elabora con cereales seleccionados del más alto valor nutritivo, y en condiciones de la más rigurosa higiene.

Los señores médicos lo recomiendan como el mejor y el más sano de todos los alimentos.

Centenares de certificados de autoridades médicas están a disposición del público en la gerencia de la Sdad. Anón. **"LA VASCONGADA"—R.**

Sí, señora; he descubierto un sistema para conservar el rostro fresco y juvenil

No desconfíe usted. Soy reservada. Escríbame, refiriéndose a este aviso de "LA EPOCA". Le responderé en completa intimidad. El resultado la satisfará plenamente. Nuestra correspondencia será estrictamente confidencial.

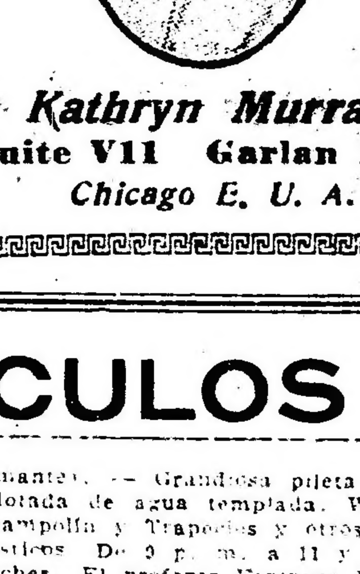

Kathryn Murray
Suite V11 Garlan Bldg.
Chicago E. U. A.

ESPECTACULOS

TEATROS

OPERA. — Caída [illegible] — La playa de San Sebastián.

COLISEO. — Tournée sudamericana de la compañía italiana de operetas Scognamiglio-Caramba. — Debuto de la compañía, el viernes 30 [illegible] con La duchessa del bal tabarin.

POLITEAMA ARGENTINO. — Champagnerita.

VICTORIA. — El mercado de [illegible].

SAN MARTIN. — Cambio de firma — Mar [illegible] aceite.

APOLO. — Pepino y Pepita — El cazador de bastos.

ARGENTINO. — El doctor Giménez — El tío soltero.

NUEVO. — El antifaz — El arlequín.

BUENOS AIRES. — Contrabando de género. — El conflicto de la esquina — [illegible] de artistas.

NACIONAL. — El [illegible] de la calle — El sabio de la esquina — Los disfrazados — La ciudad [illegible] y cabrera.

AVENIDA. — La pasión y muerte de Jesús. — El viernes 30, debuto.

COMEDIA. — La tierra del sol — La región de fuego — Los dioses del [illegible].

MAYO. — Variado programa tomando parte todos los artistas en números de variedades y atracciones.

MARCONI. — La duquesa del bal tabarín.

EXCELSIOR. — Música Arlolla — On milanés [illegible] — Fachabruta.

VARIEDADES. — La carne flaca — Bohemios — La tirana.

OLIMPO. — Novias de la guerra.

VARIEDADES Y CIRCOS

CASINO (Maipú 326). — Hoy, a las 8.30: Varela, Los Cholo, La Perchelera, La Pro-Fusa, Margarita Müller, Hermanos [illegible].

ROYAL THEATRE (Corrientes 825). — Cocottes unidas del centro — El paraíso artificial — Productos de importación.

TEATRO DE VERANO. — Juan Moreira.

LUNA PARK (Corrientes 1066). — Gran parque de diversiones al aire libre. Atracciones y novedades desconocidas. Abierto todos los días de 2 1|2 a 12.30 p. m. Jueves días de moda. Entrada a matinée: mayores 0.30; menores 0.20. De noche: mayores 0.50; menores 0.20 (con dos vales gratuitos para las múltiples diversiones.

PANORAMAS ARTISTICOS DE LA GUERRA europea, bajo el patrocinio del Comité patriótico francés. Exposición permanente, abierto todos los días, desde las 10 a. m. — Entrada, 0.50 $. — Avenida de Mayo 1158.

SKATING RINK LAS ROSAS (Avenida Alvear y Bustamante). — Patinaje sobre ruedas. Tres secciones diarias: Mañana, de 9 a 12, tarde de 3 a 5.30 y noche de 9 a 12. Días de moda: domingos y feriados de tarde, y martes y viernes de noche. Lecciones gratis. Grandes concursos. — Entrada pesos 0.70.

EXCURSIONES. — Viajes de recreo a las islas del Delta, con el vapor Rivadavia, exclusivamente para excursiones.

PALAIS DE GLACE. — Patinaje sobre hielo. — Paseo de la Recoleta. — Todos los días.

ESMERALDA (Esmeralda 433). — Función todos los días, tarde y noche: Variado programa. Orquesta dirigida por el maestro H. Manfredi.

FLORIDA SKATING RINK (Florida 146). — Selectos números de atracción. Patinaje general. — Grandes concursos de Skating.

PARQUE JAPONES (Callao y Paseo de Julio). — Temporada de verano. Abierto todos los días de 2 de la tarde a 12 1|2 de la noche. — Martes y viernes días de moda. Atracciones y novedades. Teatro Romano. — Entrada: tarde, hábiles y feriados, 0.30 $, con un vale gratuito para el teatro. De noche hábiles y feriados 1 $, con dos vales gratuitos, uno para el teatro y otro para una atracción.

PISCINA LAS ROSAS (Avenida Alvear y Bustamante). — Grandiosa pileta de natación dotada de agua templada. Water-Chute, Trampolín y Trapecios y otros aparatos gimnásticos. De 9 p. m. a 11 y 30, todas las noches. El profesor Espinosa hará ejercicios de natación. Entrada con baños y ropa, 1 $. Entrada sin baño 0.50 centavos.

CINEMATOGRAFOS

EMPIRE THEATRE (Corrientes y Maipú). — La comedia El cuento del cordobés, Garde, Bazzano Charlone-Charlone, La Cholita.

PALACE THEATRE (Corrientes [illegible]). — S. A. R. el príncipe Enrique; Ravengar tercer episodio.

SELECT (Suipacha 482). — Hoy función tarde y noche: Pancho Villa. El hombre de los nueve dedos.

SPLENDID THEATRE (Santa Fe [illegible]). — La flor de París; Las chicas del coro.

ELECTRIC PALACE (Lavalle 836). — Hacia la playa; El millón de María.

LAVALLE (Lavalle 927). — Hoy función tarde y noche: Cora, en 20 partes.

PETIT PALACE (Libertad 976). — Hoy: Variado programa con estrenos.

SMART PALACE (Corrientes 1279-1283). — Hoy El tenor Sr. F. Orlandini. La cantatriz señorita Ernestina Ramírez y la niña Eulalia Laplana.

BOLIVAR (Bolívar 1032). — Hoy, función tarde y noche: Variado programa.

REAL CINE (Esmeralda 425|429). — Hoy: El reformista. Sucesos mundiales.

GENERAL BELGRANO (Cabildo 2165). — Pollidor, Ravengar tercer episodio.

CINEMATOGRAFO CALLAO (Callao 27). — La mancha roja. Actualidades de Mar del Plata.

CINE TUCUMAN (Tucumán 824). — Hoy: Variado programa con estrenos.

CINE LIBERTAD (Libertad 144). — Variado programa con estrenos.

TEATRO DE LA PRINCESA Suipacha 460. — Hoy, de 11 a. m. a 12 p. m., biógrafo continuado. Sucesos mundiales núm. 54. El reformista.

CINEMA MIGNON PALACE (Juramento 2435). — La perla del lago; El submarino pirata. — Padre e hijo.

BIOGRAFO NUEVO (Cangallo 1040). — Variado programa con estrenos.

SELECT BUEN ORDEN (Bernardo de Irigoyen 1521). — Todos los días grandes estrenos. Espectáculos por secciones. Selecta orquesta. Función tarde y noche.

THE AMERICAN PALACE (Córdoba y Callao). — Variado programa con estrenos.

BIOGRAFO CENTRO SUD (Belgrano 1817). Variado programa con estrenos.

MAJESTIC THEATRE (Lavalle 889). — Variado programa con estrenos.

GRAN CINE RADIUM N.o 3 (Rivadavia 2970). — Variado programa con estrenos.

BIJOU SALON (Pueyrredón 505). — Hoy: Variado programa con estrenos.

DON JUAN DE GARAY (Garay 2467). — Variado programa con estrenos.

CRYSTAL PALACE (Corrientes 1550). — Variado programa con estrenos.

CINE OPERA (Corrientes 846). — Hoy: Variado programa con estrenos.

DE LAS FAMILIAS (Cabildo y F. Lacroze). Variado programa con estrenos.

MUNDIAL PALACE (Belgrano 1280). — Variado programa con estrenos.

VELEZ SARSFIELD (Rivadavia 8842). — Variado programa con estrenos.

GRAN SALON ALMAGRO Rivadavia 1271. Variado programa con estrenos.

CINE NUEVO (Cangallo y C. Pellegrini). — Variado programa con estrenos.

CINE GENERAL URQUIZA (Guanacache 5834). — Variado programa con estrenos.

CINE MODERNO (Corrientes 250). — Variado programa con estrenos.

CINE PARK (Santa Fe y Thames). — Variado programa con estrenos.

CINE COVEN GARDEN (Santa Fe 2841). — Variado programa con estrenos.

CINE OPERA (Corrientes 848). — Hoy: Variado programa con estrenos.

ARTE Y TEATRO

LOS ESTRENOS

EL CABALLO DE BASTOS. — Comedia en 3 actos de don José Antonio Saldías. — Teatro Apolo. — Compañía Membrives-Casaux.

Esta producción tiene sobrados elementos para agradar a nuestro público, tan particularmente sensible a cuanto relaciónase con el deporte caballar; toda ella gira, en efecto, alrededor de las patas de un caballo; nadie se pregunta, en el momento emocional de la descripción telefónica de la carrera, de cuyo resultado exitoso o negativo depende que Teodoro Bastos pueda o no pagar sus cuantiosas deudas, nadie se pregunta si la calidad de esa emoción es superior o subalterna; si podría acaso peligrar la estabilidad de las cosas humanas en el supuesto de que el potrillo "Berretín" sufriera un calambre en el momento de alcanzar a la raya. De cualquier manera, la comedia del señor Saldías simplifica los medios de información deportiva para quien asiste al desarrollo de la prueba hípica desde la platea del teatro y sin haber pisado nunca el hipódromo; aunque no fuera difícil que la casi totalidad del auditorio concurrente al estreno de ayer tuviera afinidades "carreristas" más o menos abiertamente manifestadas...

Analizado en frío, el caso no deja de sugerir profundas reflexiones en lo referente a la ética del asunto que sirve de base a la pieza. La palabra "regeneración" es pronto dicha; es un vocablo harto acomadaticio en sus múltiples aplicaciones y su sonoridad inclina el ánimo, por lo general, al miraje embaucador de las grandes indulgencias cuando trátase de una apariencia de enmienda en el pecador más empedernido.

"Berretín" ocasiona, así, una culminante conmoción emotiva entre los circunstantes que recorren en cinco minutos toda la rica escala de las vibraciones nerviosas en las alternativas del hecho deportivo, sencillamente porque en el fondo de la cuestión se agita el dilema del desquite o de la venganza de Teodoro Bastos en su lucha épica contra la mala suerte que le agobia.

Con razón hase dicho que "el caballo es la más noble conquista del hombre"; sobre todo cuando, por la ley equitativa de las compensaciones, es el caballo el conquistador de las multitudes. La moral corriente sufre indudablemente un rudo golpe con espectáculos como el ofrecido anoche en el Apolo, donde sentimos cundir el estremecimiento precursor de los sucesos trascendentales en el instante que el propietario del potrillo sufre un rápido vahido ante la inminencia del triunfo o de la derrota; (y el aplauso ruidoso que acogió la noticia: "Berretín, sólo, por dos cuerpos..." vino a abrir oportunamente la válvula de la angustiada tensión interior de los espectadores). Pero la moral corriente permanece prudentemente en casa, dejando que vayan al tatro tan sólo los elementos conceptivos de más modesta envergadura, a embriagarse con la eterna ficción de la fortuna fácilmente conseguida con el juego. Saldías, a despecho de otras condiciones de visualidad artística superior, conoce indudablemente las fluctuaciones emotivas del alma popular, como basta a demostrarlo el título que ha dado a su primera producción netamente individual...

Con tales elementos exitistas en el magín y en la punta de la pluma, no era en verdad necesario que el joven comediógrafo angustiara su vena creadora en la rebusca de depuradas cerebraciones sentimentales, concurrentes a hacer simpáticos los personajes de la obra. El de "Baulito", el mucamo del protagonista, catedrático y "cabulista" destácase con tal relieve, que apaga por completo a las dos figuras principales o que deberían serlo: Teodoro Bastos y su novia, Beba. Todos los tipos, diseñados tan escuetamente que carecen de toda significación simbólica, a no ser que la adquieran por sus flagrantes contradicciones psicológicas en lo externo de la concepción básica, son satélites antojadizos y caprichosos que dan pretexto a las exterioridades verbales y mímicas de Baulito, sin poseer punto alguno de apoyo personal en las situaciones fundamentales: flotan, van, vienen, hablan, actúan al azar de un ocasional gracejo que no les infunde personalidad definida; Bastos no es más simpático ni antipático en el momento del triunfo deportivo y su consecuencia matrimonial que en el instante de usar de sútiles recursos inventivos para pecharle 50 pesos al cobrador que viene a reclamarle el importe de una deuda. Bastos tiene, ahí, menor importancia aún que el caballo, que no vemos, pero cuyas proezas se nos narra por teléfono en la escena culminante del tercer acto. El "noble bruto" y su equivalente lógico en la escala humana — el mucamo Baulito — son los ejes indiscutibles de la acción, ésta más verbal que material, más narrativa que demostrativa. Ambos elementos son los que sacuden la público con una fuerza realmente abrumadora...

En estas condiciones, no pudo Casaux realizar una de sus interpretaciones descollantes, por lo apagado y secundario del tipo a su cargo. Ratti, en el de Baulito, "llevóse — literalmente — todo por delante", no sin abusar un tanto de la mímica y de la expresión fisonómica y verbal, cuando hubiera podido ser aún más destacado mediante una discreción no reñida con las naturales exuberancias de su personaje simplista. La señora Membrives tuvo soltura en el "pibe Alico", jovenzuelo de 17 años muy representativo de la precoz juventud criolla que en edad temprana suele dar ejemplo de depravación amable a los más aguerridos vividores. La señorita Susana Vargas dedicó su habitual y aplaudible conciencia a la composición del tipo de la "china Justa", amante y novia de Baulito. Los demás artistas completaron el conjunto en una tonalidad verdaderamente mesurada y distinguida.

En resumen, "El caballo de Bastos" con ser notoriamente inferior a "El distinguido ciudadano", de que Saldías ha revelado ser autor principal, por la analogía de técnica de una y otra producción, constituye uno de esos desconcertantes fenómenos escénicos que abundan en el teatro nacional; en que la preocupación artística cede con amplitud el paso al propósito de halagar ciertos gustos del público, mediante una afabulación "soi-disant" ideológica de incidentes prosaicos de la vida colectiva metropolitana. El método es sencillo, como que no exige profundas condiciones culturales, sino cierta habilidad en el manejo de los tipos y en la conducción de la forma dialogal, de una familiaridad externa que tiene con la expresión literaria del lenguaje teatral la misma filiación que la fotografía coloreada con la pintura artística.

Con ello, es muy posible que la obra se mantenga por algún tiempo en el cartel, favorecida por la asidua concurrencia de "cabulistas" y redobloneros.

R. M.

GACETILLA

TEATRO NACIONAL

Sigue llevando público a las secciones vermouth del San Martín el poema dramático de Roldán "El señor corregidor", que hoy se repite.

Por la noche, última representación de la comedia de don Enrique de Vedia "Mancha de aceite", que cede el puesto mañana a la comedia italiana de Darío Nicodemi "Retazo", **traducida por Escobar, la que se pondrá en escena dos noches, pues el viernes se estrena "La rival de la Barrientos", comedia en tres actos de Julio F. Escobar.**

—En el Nuevo se "reprisa" esta noche la tragedia de Otto Miguel Cione "El arlequín", obra en la cual Pablo Podestá ha obtenido muchos éxitos en la interpretación del difícil rol de Marcelo, creado por él. Mañana, como se ha venido anunciando, se estrenará la tragedia pasional del mismo autor titulada "El corazón de la selva", obra cuya acción se desarrolla a mediados del siglo pasado, teniendo por protagonistas a españoles y aborígenes, que simbolizan la conquista y la raza que desaparece ante el empuje de la racha civilizada.

—Parravicini sigue haciendo triunfar en el Argentino la comedia de Hicken "El tío soltero", que promete sostenerse muchos días en el cartel.

Ayer fué leído por sus autores, señores Discépolo y de Rosa la comedia "Conservatoria La Armonía"; produciendo muy buena impresión y resolviéndose ponerla en ensayo inmediatamente.

PRODUCCION NACIONAL

Hoy se realizará en el teatro Nuevo la lectura del nuevo drama del doctor Vicente Martínez Cuitiño titulado "La fuerza ciega", sobre el cual se anticipan halagüeños comentarios que no dudamos tendrán una confirmación plena, dados los antecedentes de su autor como dramaturgo.

—La compañía del mismo teatro ha aceptado dos obras para estrenar en la actual temporada: el drama en tres actos "La casa de los Batallan", del conocido autor don Alberto Vacarezza y la comedia también en tres actos de Alfredo Lagazio "Los filodramáticos".

—La compañía Rosich-Ballerini ha aumentado el número de las obras a estudiar con una producción dramática en tres actos "La sirena", de que es autor el doctor Imhoff, intelectual que goza de bien adquiridos prestigios en la vecina república del Uruguay, donde reside.

—En el Apolo se han iniciado los ensayos de una obra de Francisco E. Collazo, la cual aún no tiene título.

GENERO CHICO NACIONAL

Un éxito obtuvo anoche la compañía Vittone-Pomar con la "reprise" del afortunado sainete de Pacheco "Los disfrazados", cuyas escenas fueron entusiastamente aplaudidas, destacándose como siempre la labor de Vittone, secundado eficazmente por Pomar y demás artistas. Hoy se repite en sección vermouth y en tercera.

En segunda vuelve al cartel la última producción estrenada del mismo autor: "El sabio de la esquina", obra con la que se inició la actual temporada del Nacional. En última la revista de Bayón Herrera "La ciudad triste y cabrera". Esta semana se ofrecerán dos "reprises" que han de ser bien recibidas: el sainete de Pacheco "El diablo en el conventillo", que sube a escena mañana miércoles y la revista en verso de Bayón Herrera "Mundo Argentino" el viernes. Esta obra puede considerarse casi un estreno, pues ha sido interpretada muy pocas veces cuando se estrenó y a más se le han agregado escenas de actualidad y será presentada con toda propiedad.

—Muiño y Alippi, que siguen en el Buenos Aires ofreciendo novedades y reestrenos se mantienen los llenos, de aquélla se han tenido un nuevo acierto con la "reprise" del aplaudido sainete de Moisés Ruiz "Fábrica de artistas", efectuado anoche y que hoy se repite en sección vermouth y en última.

En segunda y tercera siguen en el cartel "Contrabando de guerra" y "El [illegible] de la esquina".

Aparte de la "reprise" de "El pardo Reyes", que se anuncia para en breve, se ofrecerá también el sainete de Novión con números de Payá, titulado "Los gitanos", al que se le han agregado escenas nuevas que le darán interés de estreno.

—Con éxito sigue trabajando en el Excelsior la compañía nacional cuyas "reprises" son muy felices. El cartel de hoy no anuncia novedades, pues las obras ya hechas siguen siendo aplaudidas. Por la tarde el sainete de Sargenti "El café de las broncas". En sección de las 9 p. m. "Música criolla", de Pacheco y tonadillas por Lea Conti y en última "Fachabruta" de Fontanella.

Mañana miércoles se estrenará por esta compañía el aplaudido sainete de Pacheco "Las romerías", debutando en él la actriz de carácter Rosa Martínez, que se incorpora al elenco.

OPERA

Nos comunica la empresa de este teatro que desde la fecha queda abierto en secretaría una abono a cuatro "soirces de lumiere dramatique, comique et musicale de Francia", que se realizarán después del 10 de abril próximo por Susanne Desprès, Lugné Poe y Annie Vernueil.

Los precios para dicho abono son los siguientes: palcos bajos y balcón sin entradas, $ 100; plateas con entrada, $ 20.

COLISEO

Se activan los preparativos para el debut de la compañía de opereta italiana Scognomiglio-Caramba, que ha quedado fijado definitivamente para el viernes próximo.

La obra elegida para el debut es "La duquesa del Bal Tabarin".

OPERETA ESPAÑOLA

Con un lleno debutó anoche en el Marconi la nueva compañía de operetas españolas que dirige el primer actor Carlos Salvani, poniendo en escena "La duquesa del Bal Tabarin".

La impresión del debut ha sido en extremo favorable a los intérpretes. La señorita Asunción Pastor, en el rol de Frou Frou, supo hacerse aplaudir, pues salió airosa de la prueba, venciendo las dificultades de la obra. Las señoras Astorga y Gásperis muy correctas, revelando sus buenas condiciones de cantantes y su arte interpretativo, así como los demás artistas. La presentación escénica muy buena.

La orquesta, dirigida por el maestro Ventura, participó de los aplausos, pues contribuyó en mucho al éxito del debut.

Hoy se repite la misma obra.

—En el Victoria se repite hoy en función de noche la opereta de Jacobi "El mercado de muchachas".

Se anuncia para el viernes próximo el estreno por esta compañía de la espléndida opereta de Lehar "Eva".

Esta compañía suspenderá sus funciones en semana Santa a fin de preparar los estrenos con que iniciará sus representaciones en el Avenida el 10 de abril próximo.

LUZ DE AURORA

El jueves la compañía Juárez estrenará una obra en tres actos, de que es autor don José R. Lence, cuyo título es el que nos sirve de epígrafe.

Se adelantan muy buenos comentarios sobre esta obra, que se está ensayando con todo esmero y a fin de que su estreno constituya un acontecimiento, será puesto en escena con toda propiedad.

PAQUITA ESCRIBANO

El sábado se ha embarcado en Cádiz esta popular artista española que actuará en el escenario de la Opera.

GENERO CHICO ESPAÑOL

En el teatro de la plaza Constitución y en el rol de Roberto de la aplaudida obra del maestro Vives "Bohemios", que se "reprisa" en sección de las 10 p. m., debuta hoy el barítono José Durán.

En última sección se repite la opereta de Martínez Sierra "La tirana", con Durán en el rol de Fernando, y la primera tiple señorita Vicente de "La tirana" y la tiple cómica señora Rlutort, en el rol de Trini.

El viernes se efectuará el beneficio del tenor cómico Ramón Reynado.

COMEDIA ESPAÑOLA

Anoche estrenó la compañía Juárez la comedia en tres actos "La playa de San Sebastián", de los festivos autores españoles Lopez Montenegro y Ramón Peña.

Obra escrita con el exclusivo fin de hacer reir, llena cumplidamente su cometido interpretada por actores avezados a dar intensidad a los chistes. Abundan las situaciones cómicas exageradas que tanto gustan al público que no quiere profundizar las obras ni meditar sobre la vida en el teatro, sino reirse, reirse estrepitosamente, festejando la abundancia de chistes y la comicidad de las situaciones. Es un teatro que no educa, pero que por lo menos hace por un rato olvidar las amarguras de la vida real. "La playa de San Sebastián" vuelve esta noche al cartel y se sostendrá varias más.

Esta compañía termina en breve su temporada en la Opera, donde debe ceder la escena a la compañía Simó-Raso. Juárez iniciará una jira por el interior, yendo primeramente a Rosario, donde debutará en el Olimpo en la primera decena de abril.

—En la comedia estrenó anoche la compañía Palmada el episodio en un acto y cuatro cuadros, en prosa y verso, de Augusto Garrido "La legión de honor", obra efectista en que se recurre al patrioterismo para precipitar el aplauso. Felizmente sus escenas patrióticas no tienen un origen definido y se amoldan al sentimiento patriótico de cada espectador. Hoy se repite en sección de las 10 p. m. En vermouth el sainete de Viergol "La pata del León XIII" y en sección de las 9 p. m. y última las revistas "La tierra del sol" y "Los dioses del día", cuyo éxito se sostiene.

"PEPINO EL 88"

Desde hace días se viene anunciando que don José A. Podestá, el creador del teatro nacional, que popularizó su nombre antes de llegar a los escenarios teatrales porteños con su actuación en los circos, volvería vestir el traje de clown con que deleitó al público hace ya bastantes años.

La noticia se confirma. Dentro de poco volveremos a ver a "Pepino el 88" en el Edén Teatro, vistiendo su traje de payaso para reeditar las escenas clownescas que deleitaron a los viejos públicos. Veremos que resultado tiene la aventura de esta exhumación de una personalidad que ya pudiera darse por desaparecida, pues hay dos causas poderosas que pueden influir desfavorablemente para destruir el encanto de esta tradición de arte primitivo: primero, el gusto del público sutilizado y modernizado por nuevas escuelas de arte superior, y segundo, los varios lustros que han pasado sobre la vida del propio artista, modificando su personalidad, amoldada por las circunstancias a otros género de espectáculos.

Aún cabe un interrogante sobre la forma en que será recibida la "reentré" de "Pepino el 88" sobre los mismos que lo aplaudían y festejaban en sus chistes originales hace 25 años.

Hay prestigios que deben lógicamente relegarse al exclusivo dominio de la tradición. Lo decimos sinceramente.

ARTISTAS ORIGINALES

Miss Lee White llama poderosamente la atención del público británico por sus originalidades.

Este retrato la exhibe en una de sus recientes y curiosas creaciones: con su extraordinario coro de "Jingle Johnnies" en un juguete cómico que ha alcanzado numerosas representaciones.

ELIXIR BERGER
(SIN AJENJO)

La Tienda San Juan

ofrece en las mejores condiciones de costo, el surtido más selecto y variado de

ALFOMBRAS Y MUEBLES

La TIENDA SAN JUAN, deseando dar las mayores facilidades, acuerda en estos artículos, créditos en 10 mensualidades

GRANDES ALMACENES
Tienda San Juan
ALSINA Y PIEDRAS

ESTADO DEL TIEMPO

Ha llovido en el oeste de Buenos Aires, Pampa Central, en el extremo sud de Córdoba y San Luis, en Mendoza y en el norte de Río Negro. Hoy sigue lloviendo en Mendoza y está nublado en Córdoba y Santiago. Reina tiempo bueno en las demás partes.

Prevalecen vientos del noreste en las provincias del este y centro, vientos del sud en las provincias del sudoeste y vientos del oeste a noroeste en los territorios del sud.

La temperatura ha subido en las provincias, excepto en la región andina, donde ha bajado algo. Ha bajado de 5 a 6 grados en Chubut y Río Negro.

La presión atmosférica ha bajado en las provincias del norte y este y ha subido en las del sudoeste y en los territorios del sud.

La presión continúa alta en la costa de Buenos Aires, mientras que ha aparecido una nueva área de presión alta en Neuquen y Mendoza.

Probabilidades del estado del tiempo hasta las 8 p. m. de mañana

En general: lluvias probables en las provincias del este y norte, aclarándose en las del sudoeste.

Provincia de Buenos Aires y Pampa central.—Nordeste: lluvias aisladas, temperatura en descenso; sudoeste: aclarándose y más fresco.

Santa Fe, Entre Ríos y Corrientes: lluvias aisladas el miércoles, con temperatura en descenso.

Santiago y norte de Córdoba: lluvias aisladas esta noche; temperatura en descenso.

Mendoza, San Luis y sud de Córdoba: aclarándose y más fresco.

Catamarca, La Rioja, San Juan, Jujuy, Salta y Tucumán: lluvias aisladas; temperatura en descenso.

Río Negro, Neuquen, Chubut y Santa Cruz.

Ha llovido en los siguientes puntos:

Buenos Aires. — America 5, Bahía Blanca 17, Banderaló 2, Bocayuva 1, Bunge 2, Condarco 7, Cuenca 7, Curacó 5, De Bary 1, Drabble 2, Elordi 11, Fatraló 2, G. Villegas 5, Gomez V. 9, Gorriti 1, Patagones 1, Pradere [illegible], Quemona 2, Rivadavia 5, Rivera 2, Salliqueló 2, Sansinena 2, Sundblad 4, Tejedor 3, Trenque Lauquen [illegible], Tres Algarrobos 7, Villars 8, Villa Sauze [illegible], Volta 7, Yutuyaco 2.

Chaco. — Barranqueras 3.

San Luis. — Bagual 26, Dixonville 5, La Maroma 16, Navía 14, Unión [illegible], Cañade Verde 7, Italó 8, Pincen [illegible], Renancó 4.

Pampa Central: Aguas Buenas 10, Agustoni 2, Anchorena 6, Anguil 8, A. Peña 3, Arata 11, Boeuf 12, Caleufú [illegible], Castex 16, Catriló 2, Cerrales 4, Ceballos 9, Conhello 14, Colonia Barón [illegible], Chamaicó 6, Chanilao 5, Doblas 7, Devrila 6, Epu-Pel 6, Gaviotas 1, General Acha 1, General Uriburu 8, Hilario 4, Int. Alvear 7, Ivanowsky 2, Larroudé 10, La Energía 20, La Gloria 8, Lonquimay 5, Loventué 15, Luan Toro 14, Macachín 2, Metileo 10, Mayer [illegible], Monte Nievas 24, Maratura [illegible], Nueva Galia 17, Pico 6, Quetrequen 8, Quemú Quemú 5, Realicó 18, Relmo 4, [illegible] 7, Rucanelo 12, Sarah 8, Simson 8, Speluzzi 5, Santa Rosa 10, Telén 17, Toay 15, Trenel 20, Trili 2, Van Praet 26, Vertiz 4, Victorica 19, Villa Alba [illegible], Winifreda 16.

Río Negro. — Bariloche 3, Juan de Garay 72, Pichi Mahuida 12, Río Colorado 11, Zorrilla B. 1.

Neuquén. — Cabo Alarcón 17.

Salta. — Arenal 15, Puerta de Díaz 5, Salta C.N. 14.

Mendoza. — Cacheuta [illegible], Corral de Lorca 4, Guadales 2, Luján de Cuyo [illegible], Media Luna 3, Ovejería 6.

Países limítrofes.—Ha llovido

Brasil. — Bahía 21, Ceará 1, Janaria 10.

NOTAS POLICIALES

DERRUMBAMIENTO DE UNA PARED

Tres heridos

En la casa en construcción sita en la calle Dorrego 1846, se produjo esta mañana un accidente de relativa importancia. Trátase del derrumbamiento de una pared de la obra referida, por efecto del cual resultaron lesionados tres obreros que trabajaban en el edificio.

PERSECUSION DE UN RATERO

Esta madrugada fué sorprendido en el interior del conventillo ubicado en la calle Paraguay 856, un sujeto que intentó penetrar en la habitación ocupada por Camilo Lagos. El sujeto en cuestión, que no cabe duda era un ratero, al ser sorprendido emprendió una fuga precipitada, internándose en las casas vecinas. Lagos para intimidar al lunfardo le efectuó tres disparos de arma de fuego sin lograr herirlo.

Intervino en el hecho la sección 12, que instruye el sumario de práctica.

ASALTO Y ROBO

En jurisdicción de la comisaría 33 se produjo esta madrugada un hecho insólito, cuyo esclarecimiento procura el personal de aquella dependencia.

Trátase de un asalto llevado a cabo contra la casa ubicada en la calle Leones 3525 y en el cual los delincuentes han dado muestras de una audacia inaudita.

Uno de los ocupantes del domicilio referido, don Pablo Lupi, notó mientras dormía, ruidos extraños en la habitación contigua, ocupada por su señor padre. Con el propósito de cerciorarse de lo que ocurría Lupi, abandonó su pieza y en esa circunstancia fué agredido por dos desconocidos armados con cuchillo.

Los asaltantes lesionaron a Lupi en la cabeza y antebrazo izquierdo aplicándole, además, un golpe con un objeto duro que le hizo perder el conocimiento, circunstancia que aprovecharon para darse a la fuga.

Los asaltantes, según se desprende de las investigaciones realizadas por la comisaría 33, substrajeron diversos objetos que no han sido avaluados todavía en el domicilio de Lupi.

ROBOS Y HURTOS

Juan Correa Morales denunció a la comisaría 27, que autores desconocidos le hurtaron de su domicilio General Paz 379, diversos objetos que avalúa en 225 pesos.

UN GARROTAZO

En la calle Bolívar frente al número 1286, fué encontrado esta madrugada herido de cierta importancia en la cabeza el sujeto Bonifacio Aristigueta (a) Sardina.

De las averiguaciones practicadas por la comisaría 14, que intervino en el hecho, se desprende que Aristigueta, peón del puerto, fué lesionado con un garrote por un compañero, cuya detención se procura. Presúmese que se trate de una riña.

A. GARBARINO — OPTICO TECNICO

288-Esmeralda-288

Tenga presente esta casa que le será de utilidad ::

Examinamos la vista gratuitamente con la mejor prolijidad, en gabinete físico exprofeso, devolviendo el importe de todo trabajo que se nos confíe y no fuera satisfactorio.

Taller especial para cualquier compostura.

Antecojos y Lentes enchapados desde

$ 8 m/n.

CARRERAS DE CABALLOS

HIPODROMO ARGENTINO

LA REUNION DEL JUEVES

BREVES APRECIACIONES

Para pasado mañana, el programa que presenta nuestra primera institución hípica es bastante aceptable, pues las diversas pruebas que lo componen están bien nutridas de inscripciones, lo que permitirá que el sport a placé funcione hasta el tercer puesto.

El premio Perjura, que hará las veces de clásico, será disputado por un buen lote de yeguas de 3 años que en casi todas sus presentaciones se han conducido discretamente.

Como de costumbre, pasaremos a hacer un breve comentario de los animales que cuentan con más probabilidades para salir airosos:

—

La prueba de vallas no tiene mayores atrayentes a pesar de que seis animales hayan conservado su inscripción.

Bajo Hondo se ha distinguido siempre por la regularidad de sus carreras y aunque en esta ocasión va enteramente pesado, si es presentado ha de conducirse bien.

Rotterdam es el candidato de la carrera. El hijo de Polar Star debe volver a imponerse ante tan mediocre lote. El día que hizo su debut en esta clase de pruebas demostró que tiene mucha agilidad para saltar.

—

El premio Majestuosa ha logrado reunir a doce potrancas perdedoras que se disputarán el título para abandonar la categoría a que pertenecen.

Tierseline, una debutante por Arcadie, que en sus trabajos en privado se conduce muy bien. La pensionista del stud Telaraña puede iniciar su campaña con una victoria.

Fugada tiene en su favor el de haber escoltado a Marline. La hija de Calepino, desde esa fecha a adelantado mucho y nada difícil sería que en esta ocasión alcanzace el triunfo.

Daisy White es una debutante por Saint Wolf y Daisy Gallop, propia hermana de Dándalo, que en sus trabajos en privado se conduce como para iniciar su campaña con una victoria.

La Imperio es debutante por Valero, que estuvo inscripta para hacer su debut y debido a un contratiempo sufrido tuvo que postergarla.

La hermana de Stagno es candidata a iniciar su campaña con todo éxito.

Perle lo mismo que las anteriores, es inédita por Pearl River. El stud Don Gonzalo puede ver cruzar triunfantes sus colores con el primer producto que presenta.

—

La prueba reservada a los potrillos ha conseguido también reunir un buen lote de competidores que se han venido distinguiendo por la regularidad de sus performances.

Very Dry es un propio hermano de Parigot que se iniciará con una buena corrida sobre la distancia. El entraineur Fausto Gómez tiene esperanzas que su pupilo sea muy regular.

Wildrake será el preferido de la opinión por su segundo y cuarto de Botafogo, respectivamente, en una prueba ordinaria y luego en el premio Kemmis. El hijo de Wild Bramble debe en esta ocasión conseguir su primer triunfo.

Aneiros no fué de la partida el domingo porque su caballeriza creyó más conveniente reservarlo para esta oportunidad. En su última presentación entró segundo de Radieux.

—

Sobre 1600 metros se disputará la cuarta prueba del programa donde un numeroso lote de "cracks"... bajará a la liza a disputarse el premio asignado al vencedor.

Pata de Gallo entró segundo de Dividendo en su última presentación. El hijo de Pippermint ha seguido bien a raíz de esa carrera y nada difícil sería que en esta ocasión aportase el triunfo a su ecurie.

Callejas reaparece después de haber gozado de un benéfico reposo y con una corrida muy buena. El hijo de Carabine es un candidato de tenerlo muy en cuenta.

Dividendo ya ha demostrado lo mucho que anda corriendo. El hijo de Río Uruguay si repite su última carrera es un serio enemigo.

Wateville dado lo bien que se viene desempeñando en sus trabajos y el reducido peso que le tocará llevar en esta carrera, nada difícil sería que el pupilo del stud Telaraña obtuviese una nueva victoria.

—

La quinta prueba del programa que hace las veces de clásico será disputada por un selecto... lote de yeguas de 3 años.

Pacalca es la que tiene mejor foja de servicios. La hija de Buchardo a pesar de dispensar mucha ventaja a sus rivales puede salir triunfante, pues en sus trabajos se desempeña admirablemente.

Diakova es otra de las candidatas que cuentan con títulos para salir triunfante. La ganadora de la Polla se halla en inmejorables condiciones de preparación.

Como viene siendo ejercitada con frecuencia y en cada ensayo demuestra los adelantos que produce. De acuerdo con su última performance — 4a. en el premio Apertura — la hija de Lord Melton es candidata a alcanzar la victoria.

Protea sin ser de las fuerzas de Pacalca y Diakova, la hija de Le Samaritain es una yegua de ciertas condiciones. A raíz de su último triunfo ha seguido perfectamente y con sólo 50 kilos en esa carrera debe producir una buena performance.

—

El premio Estro, que sirve de base a la sexta carrera del programa, será disputado por un numeroso lote de animales de 3 años ganadores.

Zapirón por su última performance producida en pos de Jando, el hijo de Cotopaxi se presenta como un serio candidato.

Menos Uno, es objeto de muy poca suerte el hijo de Américo. En esta ocasión tiene una brillante oportunidad para aportar a su ecurie el tan ansiado triunfo.

Bardo reaparece con una buena corrida sobre la distancia. El hijo de Old Man está sano del contratiempo que lo obligó a suspender el training y en esta carrera es un enemigo de bastante consideración.

Satélite reaparece después de gozar de un benéfico descanso que le devolvía las energías perdidas. El hermano de Asturiano es es un enemigo de tenerlo en cuenta.

—

El handicap Tata Dios será disputado por cinco animales que han conservado su inscripción.

Last Reason a pesar de sus años y su campaña el jueves pasado batió a Espartillar en gran estilo y en 1'24" 3|5. El hijo de La Zíngara es un serio enemigo de Tata Dios y Muñeira.

Tata Dios, sus últimas carreras han sido todas muy buenas. Con sólo 52 kilos el hijo de Dusty Miller tiene una oportunidad para aportar a su ecurie un nuevo triunfo.

Muñeira, tercera de Mamita II y Falerna en el premio Criadores en 1'25" 1|5 con 55 kilos. En esta prueba con sólo 43 kilos puede poner en "jaque" a sus enemigos.

—

El handicap final que tiene por base el premio Sombrío, será disputado por un buen lote... de animales de fondo que en sus últimas presentaciones se han conducido discretamente.

Velázquez fué cuarto en la carrera ganada por Nougat. En esa ocasión el hijo de Bronce hacía su rentrée.

Desengaño reaparece incorporándose a los handicaps de fondo. El pupilo de la Petite Ecurie con sólo 46 kilos debe producir una buena carrera.

Chuchín fué segundo de Escévola en 2200 metros. Para esta ocasión ha sido preparado especialmente el hijo de Sargento.

Perlino es otro buen candidato teniendo en cuenta el reducido peso que le tocará llevar.

CLASICO GENERAL LAVALLE

Poca importancia encierra este clásico dada la escasa cantidad y la poca calidad de los competidores que han ratificado su inscripción.

Vemos compuesta la lista por los siguientes productos de 2 años:

Acróbata, dudoso.
Koenisberg, D. Torterolo.
Retamo, F. Arcuri.
Radieux, X. X.
Kitchener, A. Navarro.

Es posible que de la pareja del stud Indécis, que ha siempr evista aparece como favorita, no cumpla Acróbata su compromiso reservándolo para mejor oportunidad que podía ser en una carrera destinada a productos triunfadores en un sólo encuentro.

Koenisberg que al llegar del haras presentaba todos los aspectos de un producto defectuoso y que fácilmente se hubieran deshecho de él por una insignificante cantidad, se ha transformado desde que inició el training para convertirse hoy en un elemento estimable de gran utilidad.

Basta con Koenisberg para que triunfen los colores del stud Indécis llevando enemigos de la categoría de Retamo, todo lo discreto que se quiera, pero sin mayores títulos ni hazañas privadas que nos hayan revelado progresos dignos de tenerse en cuenta.

Luego en Radieux, que acaba tan sólo de ganar una simple carrera de perdedores, no puede verse un enemigo de mayor consideración, pues si bien la impresión que nos dejó fué buena, no basta eso para derrotar a un favorito como Koenisberg que lleva ya dos victorias conquistadas.

Kitchener tampoco es, a nuestro juicio, candidato de grandes probabilidades.

En resumen podemos anticipar nuestra opinión definitiva, que no variará seguramente en el momento de pronosticar, la víspera del encuentro: creemos en el triunfo de Koenisberg.

¿HASTA CUANDO?

Esta pregunta puede aplicarse en dos formas distintas. Formulamos primero el interrogante para nosotros mismos y nosotros nos contetamos: ¿hasta cuándo?... pues hasta siempre, hasta que nuestras palabras las recoja alguien, hasta que no caigan en el vacío y viertan la eficacia debida.

Y entrando directamente en cuestión, formulamos la pregunta de este otro modo, dirigida a los interesados, a los que tienen el deber de respondernos: ¿hasta cuándo seguirán los señores comisarios desempeñando con tan poco celo ese delicado puesto?...

Porque es necesario hacer resaltar en crítica unánime de la prensa el viernes último, al referirse a la reclamación entablada por el piloto de Pata de Gallo, contra el de Dividendo, reclamación que no fué escuchada por no hallarse ningún comisario en su puesto.

Si no fuera nuestra campaña bien fundada en forma clara y terminante, podía creerse cualquier parcialidad o capricho, pero cuando la prensa toda se ocupa del caso reciento en la misma forma que nosotros, es porque ya ha llegado el momento de que se determine algo, es porque ha llegado el momento de obrar venciendo esa pereza crónica de las comisiones, de todos los períodos.

Si buscan comodidad, no concurriendo al puesto, pues hágase la comodidad definitiva, no aceptando una obligación que voluntariamente se abrogaron, y de las mil soluciones que existen, búsquese una, estúdiese y aplíquese.

De ese modo se logrará que el comisariato exista en lo sucesivo y no como hasta ahora que su existencia se limita a un simple aviso de los programas con letras harto visibles, aun atentando contra las reglas más simples de la estética.

¿Hasta cuándo?... Ya hemos dicho que hasta siempre, hasta que nuestras palabras no caigan en el vacío, hasta que las recoja alguien y surtan la eficacia debida.

Del stud Don Gonzalo

En la importante caballeriza se han producido en los últimos días algunas novedades que pueden llegar a interesar ya que allí como en los palacios señoriales llenos de silencio y melancolía, todo es rutinario y monótono, y la llegada de un nuevo elemento, por más hijo de Your Majestic que sea, parece dar variedad, animación, hasta verbocidad al entraineur Cardoso, tan callado y meditativo (?) siempre.

Se nos comunica que ayer — la hora no hace el caso — ingresaron cuatro hijos de Your Majestic, de nacimiento europeo y que quedaron en el haras Ojo de Agua esperando sus completos desarrollos.

Como noticia trágica se nos informó que Pisa Fuerte, la esperanza de la casa, un hermoso hijo de Casiopea, que parecía totalmente curado de las graves dolencias que lo alejaron del training, recién al iniciarlo, ha vuelto a sentirse — quebradura del pichico — siendo necesario someterlo a una nueva y más eficaz cura.

De Saint Emilión en cambio tenemos los más optimistas informes, hallándose en plena posesión de sus medios, luciendo un estado que puede considerarse ya perfecto, pero que mejorará a medida que vayan acercándose la fecha de los grandes clásicos donde reaparecerá desempeñando el importante papel que le corresponde.

Curado radicalmente, pues el fuego que se le aplicó fué de resultados eficaces, ha reanudado Sangre Azul su training con todo éxito, perfilándose ya como el mismo hermoso tipo de "pur sang" que en el Gran Premio Nacional finalizó segundo a escasa distancia de su compañero Saint Emilión.

Quiere decirse, pues, que la tradicional caballeriza tendrá en la presente temporada muchos y buenos elementos con que defender sus bien acreditados y sólidos prestigios.

ALGUNOS TRABAJOS

HOY EN PALERMO

Diakova, que hará su rentrée el jueves, fué trabajada hoy por Arcuri en 800 metros desempeñándose regular.

Colenso, está listo para reaparecer. Piloteado por Benvenutti, hizo un ejercicio moderado de 700 metros.

Iguana, con la monta de T. N. Fernández, fué ejercitada en la partida.

Wildrake, que ha rehusado dos carreras favorables y que está anotado para el jueves, fué trabajado por Navarro en 600 metros desempeñándose con todo éxito.

Del Borbóu, vimos también a una hija de Orinoco que se le dió corrida en 1000 metros dirigida por Enrique Saavedra y que hará su debut en breve.

Eureka, está muy linda. A la hija de Diamond Jubilee la vimos hoy mientras su peón le hacía una partida de 700 metros.

Como, con su peón, hizo una partida de 700 metros.

El Príncipe con Doña Delfina, cubrió 700 metros con tren de carrera en la cancha del medio.

Adolfo Bullrich y Cía.

Productos de carrera —

La producción de 1914 del haras La Argentina, del Sr. Alberto W. Brown.

Son 6 potrillos hijos del padrillo Putchamin por Persimmon; se hallan inscriptos en importantes clásicos a correrse en el Uruguay. De otras procedencias, Campanero por Polar Star y Adonai por Index.

El sábado 31 de marzo, a las 2.30 de la tarde, en el local de ventas del Hipódromo Argentino: — Comisión, a cargo de los compradores. — Adolfo Bullrich y Cía. 2|967v.mar30

GINEBRA "Bols" LA MEJOR QUE EXISTE

NOTITAS

COMO SE APILAN NUESTROS LATIGOS

En nuestro número del jueves próximo pasado, ocupándonos del jockey Navarro, decíamos que la escuela de equitación turfista europea había sufrido modificaciones considerables como consecuencia directa de los métodos empleados por ciertos ases norteamericanos. En Inglaterra, donde los usos y costumbres son tan tradicionales, fué preciso que la fuerza de los hechos hiciera imprescindible el abandono del antiguo estilo de monta, estilo que por su naturaleza tenía que caer forzosamente en desuso. Se estribaba largo y los miembros inferiores del ginete, como natural consecuencia, asumían una posición semi-rígida, estirados en casi toda su extensión. De casi sigue una línea paralela con la del pescuezo del caballo, método que conceptuamos excelente cuando se trata de caballos muy voluntariosos y dispuestos a desplegar una acción enérgica a la vez que suelta. Tal vez a este detalle responda el conocido mote de "aparato". Creemos, ya que citamos tal particularidad, que la inmovilidad resultante de este estilo es preferible muchas veces a las otras aposturas que asumen muchos de nuestros látigos a fin de castigar libremente los flancos del caballo, por cuanto el movimiento que imprime el brazo al hacer uso de la fusta tiende a desacomodar al ginete estorbando la libre acción de la cabalgadura. Preciso es,

El jockey Romanelli

ahí que, al emprender la carrera, bajo el primer y vigoroso impulso de los remos traseros del corcel, el jockey quedaba en la alternativa de afirmarse sólidamente a la montura con detrimento del caballo, o parándose totalmente sobre los estribos perdía gran parte de la estabilidad necesaria para dominar la cabalgadura por completo, obligando a esta, a correr bajo la férula de la buena e inteligente táctica. La monta norteamericana, cuya principal característica es conocida de todos nuestros aficionados, ha venido a cambiar radicalmente tales métodos. Aun mismo en nuestro país, son muchos los látigos que la emplean, aunque en forma más moderada, para que las bondades del sistema norteamericano y el criollo corran parejas. El jockey Romanelli, no ha creído conveniente modificarla un tanto; corre actualmente en Palermo, como lo hacía años atrás en la pista de Washington Park, en Chicago, en Chile y en otras tantas donde ejercía su profesión con gran éxito. Es verdaderamente interesante su apostura. Estriba muy corto, y durante la carrera su tórax pués, ser muy hábil en el manejo del látigo empleado de tal modo. El mismo Englander, con toda su reconocida capacidad aun no ha logrado convencerse de que para él "no fué hecha la bota de potro, y que, [illegible] quedad a la insensatez, la distancia es bien corta. Romanelli no ha querido meterse en el terreno de las innovaciones, porque, como persona de criterio y bien intencionada que es, comprende la gran verdad que encierra el dicho criollo que acabamos de citar. El bueno de Roque, que ha sabido mantener latentes todas las simpatías de nuestro público, tiene condiciones especiales para pilotear caballos tan veloces como ágiles. Sería de desear que nuestros "trainers" supiesen aprovechar más a menudo tales condiciones, por lo mismo que ellos responden rebidamente, en cuantas ocasiones Romanelli ha tenido la buena suerte de apilarse sobre la "máquina" aparente. Lo esencial está en que los "entraineurs" sepan aprovechar tal caballo, tal jockey... y la oportunidad... pero como esta no llega Romanelli piensa trasladarse a Norte América.

POSADAS

Será enviado a la vecina orilla en busca de mejor fortuna con el cambio de aires aunque el bravo hijo de Jardy no está ya para estas ni otras andanzas y mucha será su suerte si consigue desquitar los gastos del viaje.

En Maroñas se encargará de su preparación el entraineur Pío Queirós, uno de los más competentes profesionales de aquellos lugares.

11 DE ABRIL

Ha llegado de Montevideo este hijo de Buckminster, ganador en Maroñas del clásico Jockey Club de la temporada pasada, habiéndosele albergado en la caballeriza del entraineur Valentín Fernández a cuya pericia se ha encomendado su preparación.

¿Qué hará en nuestras pistas este crack maroñense?... ¡Chi lo sá!

POCAS PILCHAS - TABOLANGO

Los dos pupilos del entraineur República Pérez, en la presente temporada defenderán los colores del stud Borbón, si no ocurre nada extraordinario o inesperado que no deseamos por la fortuna de su rumboso propietario.

Pocas Pilchas, un hijo de Bridge of Canny y Aiguille, que montaba Saavedra, cubrió 1000 metros a la par de Tabolango, que parece en condiciones de realizar las hazañas mayores en privado... para luego repetirlas en público.

Fué un buen ejercicio.

AVIADOR II-VAL DEAR

El entraineur Juan Torterolo el sábado partió para la vecina orilla con el objeto de ver a estos dos productos hijos de Val d'Or en cruza con La Polla y Dearest, respectivamente, elementos que pronto se reincorporarán al stud Indécis y que les merecen las mayores esperanzas.

Por lo que suponemos que en esa caballeriza no creen tan sólo en las bondades de Acróbata y Koenisberg, sino que el crack lo esperan de estos dos productos...

LAST ORANGE-SARAJEVO

Son estos dos productos del stud Orange, que prepara el entraineur Olivieri, y que si un contratiempo imprevisto no lo impide iniciarán su campaña en una de las próximas reuniones.

Hoy los vimos realizar un ejercicio en la partida reglamentaria, a la par, conduciéndose satisfactoriamente.

Last Orange es una hija de Orange y Tandilera. Sarajevo lleva sangre de Fulmen y Sonda.

PARDEJONA

El contratiempo que la alejó de las pistas de ensayo donde había iniciado sus ejercicios, aunque muy moderadamente, parece no haber revestido mayor gravedad, pues ya ha vuelto a reanudar el training trabajándosele a medio correr.

Hoy pasó en esa forma la distancia de la partida reglamentaria.

COMO INDICA SU NOMBRE

"LA OCASION"

Compra pólizas pagando más que cualquier otra casa. Vende alhajas a mitad de precio de joyería con su recibo de garantía.

120 - SAN MARTIN - 120

Unión Telefónica 6180 Avenida

Hipódromo Argentino

Programa para la reunión del domingo 1 de abril próximo:

PREMIO AREQUITO (1910)

Distancia 1500 metros

1 P. de Gallo 57 k.	14 Monfalcone 51
2 Callejas 57	15 Incendio II 50
3 Zapirón 55	16 Rey Mago 49
4 Harlem 55	17 Fratello 49
5 L. Beatty 54	18 Capitoliano 48
6 Quehuín 53	19 Infalible 48
7 Librón 53	20 Saint Cyr 48
8 Gracian 53	21 Nieuport 48
9 Nácar 52	22 Alcides 48
10 Fiador 52	23 Gay Flirt 48
11 Tanguero 52	24 Calibre 48
12 Marken 52	25 Wateville 48
13 Botador 52	26 C. de Lion 48

PREMIO GERMANO (1911)

Distancia 1000 metros

1 Gitana 56 k.	4 Fugada 56
2 Tafalla 56	5 Bysentine 56
3 Andreína 56	6 Cribe 56

PREMIO FANTASMA (1912)

Distancia 1000 metros

1 Rodaballo 56 k.	6 Alegrón 56
2 Berthier 56	7 L. de Vega 56
3 Bólido 56	8 P. Pilchas 56
4 Fariseo 56	9 Fucho 56
5 Very Dry 56	10 Aneiros 56

PREMIO DIABLE A QUATRE (1913)

Distancia 1700 metros

1 Matatías 54 k.	9 Chilca 48
2 Desastre 53	10 Torrent 47
3 Riparia 51	11 Cardigán 46
4 Chiribiribí 50	12 Andrade 46
5 Colenso 50	13 Dieufort 45
6 Gefe 50	14 Sanchete 45
7 Rey de León 49	15 Isoca 41
8 R. du Soir 48	

PREMIO LAVALLE (clásico)

Distancia 1100 metros

1 Kitchener 54 k.	4 Radieux 54
2 Acróbata 54	5 Retamo 54
3 Koenigsberg 54	

PREMIO FRIPON (1914)

Distancia 1600 metros

1 Pacatea 58 k.	5 Bretona 46
2 Su Merced 42	6 Tarja 46
3 Como 50	7 Salvia 43
4 Jubel 46	8 N. Buena 40

PREMIO BOMBAZO (1915)

Distancia 1800 metros

1 Ch. Out 60 k.	6 Beryl 52
2 Pachinero 58	7 Nitrato 51
3 Diamant 57	8 Radiant 50
4 M. Linder 56	9 Cardigán 40
5 Kick II 54	

PREMIO ENTRETENIDO (1916)

Distancia 2500 metros

1 Bard 60 k.	7 Escévola 50
2 V. López 56	8 Chiribiribí 50
3 Changuí 54	9 El Kaiser 50
4 Majestad 54	10 Bosch 49
5 Nougat 52	11 Smart 47
6 Aluvión 50	12 J. Valjean 45

Hipódromo de La Plata

En los handicaps para las reuniones de los días 1.o, 5 y 6 de abril, se han hecho las siguientes asignaciones de pesos:

DIA 1.o

Premio Ironía, distancia 1200 metros — Deán Funes 57 kilos, Puro 57, Tripaido, 56, Cebada 56, Fulano 56, La Braca II 56, Fidelio II 54, Zángano 53, Lord Benito 51, Ponce de León 51, Lipia 50, Don Tomás 50, Reproche 49, Nebulosa 48, Jervilla 47, La Chatelaine 46.

Premio Islandina, distancia 1700 metros — Maraschino 58 kilos, Ñandú 52, Hormigón 51, Ton Ton 50, Mercenario 48, Hidrato 47, Guerra 44, Ica 43, Ardilla III 43, Forajida 43.

Premio Igor, distancia 1400 metros — Marie Leczinska 57 kilos, Guerra 55, Pichuleta 54, Forajida 54, La Brava II 54, Arene 52, Viaraza 52, Augusta 52, Curdeliona 51, La Maravilla 51, Perle d'Or 48, Herd 45.

Premio Irún, distancia 1400 metros — Santurceano 58 kilos, Ton Ton 54, Fels 54, Bonci 51, Chico 48, Político 48, Puro 48, Profeta 48, Dormilón 47, Fulano 47, Carreras 47, Paquete 46, Miquelón 46, Canario 45, Los Indios 45, Fidelio II 45, Don Tomás 43, Ferrari 43.

DIA 5

Premio Judería, distancia 1600 metros — Santurceano 62 kilos, Fels 55, Deán Funes 52, Cebada 51, Fulano 51, Injusto 49, Zángano 48, Primer Actor 48, Green Lad 46, Reproche 44, Herd 43, Nebulosa 43, Penitenta 43, Tommy 43.

Premio Jando, distancia 1200 metros — Chianti 57 kilos, Hoy 57, Miquelón 54, Viaraza 54, Curdeliona 53, La Maravilla 52, Lucia 51, Boilo Marín 50, Palampora 49, Fucar 49, Jervilla 48, La Chatelaine 47.

Premio Juvenal, distancia 2100 metros — Maraschino 58 kilos, Cristalino 54, Dieufort 52, Hormigón 51, Juliano 49, Perlino 48, Mercenario 48, Hidrato 47, Ica 43, Piquete 43, Corrigán 43.

Premio Juventa, distancia 1500 metros — Ñandú 57 kilos, Ton Ton 55, Hídrico 52, Bonci 52, Político 49, Profeta 49, Puro 49, Dormilón 48, Carreras 48, Forajida 48, Saltarín 46, Injusto 46, Pechadora 46, Arene 46, Augusta 46, Los Indios 46, Fidelio II 46, Marabú 43, Divinitá 43, Ferrari 43.

DIA 6

Premio Kifugast, distancia 110 metros — Fels 57 kilos, Cebada 53, Fine Mouche 52, Injusto 51, Zángano 50, Trenque Lauquen 48, Herd 45, Nebulosa 45, Penitenta 43, Dignus 43, Tommy 43.

Premio Kleber, distancia 1800 metros — Ñandú 57 kilos, Mercenario 52, Chianti 50, Hoy 50, Profeta 49, Viaraza 47, Boilo Marín 43, Franz 43, Tocles 43.

Premio Kissi, distancia 1600 metros — Marie Leczinska 57 kilos, Guerra 55, Ica 54, Pichuleta 54, Forajida 54, La Braca II 54, Viaraza 52, Arene 52, Augusta 52, Curdel[illegible], Deyanira 49, Belcha 48, Divin[illegible].

Premio Kala, distancia 1500 metros — Don Ricardo II 58 kilos, Ton Ton 54, Mercenario 52, Bonci 51, Dondiego 49, Deán Funes 48, Chico 48, Político 48, Carreras 47, Dormilón 47, Fulano 47, Paquete 46, Fidelio II 45, Injusto 45, Piquete 45, Ferarri 42.

Hipódromo de Rosario

Asignación de pesos para la reunión del 1 de abril próximo:

Premio Trinchera, 1200 metros — Sin Humo 59 kilos, Diorita 59, Tamarindo 59, Gamester 53, Sud América 53, Industrial 52, Hindú 51, Soldado III 51, Mi Regalón 51, Tric Trac 50, La Tutau 50, Aurofebia 48, Tanché 47, Orviola 44, Guidy Boy 41, Queen of Trumps 42, Tipleceilla 40 y Ganadera 40.

Premio Atacama II, 2500 metros — Marobé 60 kilos, Urbana 60, Lúcar 58, Idolatría 58, Peñasco 54, La Comtesse 49, Flirteuse 49, Fosfidio II 48, Pan Duro 45, Carabinero 45, Sandstorm 45 y Graneur 45.

Premio General Roca, a correrse el 8 de abril próximo, sobre la distancia de 1200 metros — Chiffón 61 kilos, Gaje 58, Cotacaita 58, Star Coeur p. c. 57, Viva la Patria p. c. 57, Last Rose p. c. 55, Si nHumo 54, Diorita 54, The Libel 54, Cocinera 54, Precoz 53, Torrent 52, Binette 52, Urania 52, Flashlight II 50, Humbertito 50, Castelnau 50, Commune 49, Cine 49, Real Envido 48, Industrial 47, Fastidio II 46, Atacama II 46, Mi Regalón 46, Tric Trac 45, La Tutau 45, Avanti 44, Submarino 44, Aurofebia 43, Lady Gallghly 43, Letrado 43, Boston Bill 42, Touché 42, Honin, etcétera, etcétera.

¿Quiere usted muebles tan bonitos y sólidos como éstos para su casa de campo o para un hall de su casa en la ciudad?

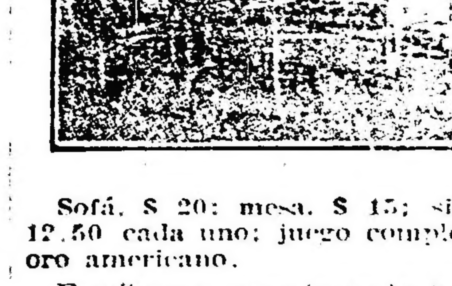

Sofá, $ 20; mesa, $ 15; sillones, $ 12.50 cada uno; juego completo, $ 60 oro americano.

Escribanos, mencionando este aviso de LA EPOCA y envíenos un giro.

THE REER SHOP, INC.

467 Fifth Avenue, New York, E. U. A.

CONCURSO HIPICO

Llénese el cupón adjunto y mándese a este diario, Avenida de Mayo 729, sección "Concurso Hípico", antes de las 12 m. del día de carrera, para optar a los siguientes

PREMIOS

1.o Acertando 5 ganadores, 1 caja de 20 atados c. u. de cigarrillos . . . EXITO Argentino
2.o Acertando 6 ganadores, 2 cajas de 20 atados c. u. de cigarrillos . . . EXITO Argentino
3.o Acertando 7 ganadores, 5 cajas de 20 atados c. u. de cigarrillos . . . EXITO Argentino
4.o Acertando 8 ganadores, 10 cajas de 20 atados c. u. de cigarrillos . . . EXITO Argentino

En todos los casos debe indicarse el nombre del caballo y no del stud.

Acertando varios cupones un mismo concurrente, se le deferirá solamente el premio mayor.

HIPODROMO ARGENTINO

Reunión del 1.o de abril de 1917

1.a carrera ....
2.a carrera ....
3.a carrera ....
4.a carrera ....
5.a carrera ....
6.a carrera ....
7.a carrera ....
8.a carrera ....
Nombre ....
Domicilio ....

Cada carta de catedrático debe venir acompañada de un cupón de los cigarrillos EXITO ARGENTINO que contienen las etiquetas de 0.20 cts.

¡Seguros contra accidentes del trabajo!

Nuestra poliza ha sido aprobada por el Departamento Nacional del Trabajo y cubre por completo la responsabilidad de los patrones de acuerdo con la ley 9688.

PRIMA REDUCIDA — SERVICIO MEDICO

Representantes en todos los pueblos de la República

"LA CONTINENTAL"

Compañía de Seguros Generales

MAIPU 245 BUENOS AIRES

DEPORTES

FOOTBALL

ASOCIACION ARGENTINA DE FOOTBALL

El sorteo de partidos de la copa Competencia, primera división e intermedia, realizada en la Asociación Argentina de Football es la siguiente:

El sorteo efectuado entre los clubs de primera e intermedia liga, para disputar el concurso denominado Copa de Competencia, correspondiente a la rueda preliminar, dió el siguiente resultado:

Primera división: Atlanta contra Gimnasia y Esgrima; Estudiantil Porteño contra River Plate; Racing contra Independiente; Columbian contra Argentino de Quilmes y Porteño contra Bánfield.

División Intermedia: Argentino Juniors contra San Telmo; River Plate contra Porteño; Estudiantil Porteño contra San Lorenzo; F. C. Oeste contra All Boys; Liberal Argentino contra Lanús; Palermo contra Tigre y Boca Juniors contra Atlanta.

DEPORTES VARIOS

CICLISMO

CLUB C. INDEPENDIENTE DE LA PLATA

La nueva comisión directiva de este club es la siguiente:

Presidente, A. J. Hermida; vicepresidente, H. L. Moroni; secretario, O. A. Hermida; prosecretario, F. Caselli; tesorero, J. C. Moroni; protesorero, J. Ghio; revisor de cuentas, P. D. De Paoli; vocales: Manuel Boglietti, Santiago Tomagelli, C. Quirno y J. B. Curcio.

TIRO

SOCIEDAD TIRO FEDERAL ARGENTINO

El resultado de los concursos de tiro organizados por esta sociedad, disputados el domingo, es el siguiente:

Fusil, categoría A. especial. — Primero, Ricardo Va, con 125 puntos, medalla de plata de primera; 2.o Juan P. Rocca, 123, apoyado, medalla de plata de segunda; 3.o Ernesto L. Jourdan, 123, medalla de plata de tercera.

Categoría A. — 1.o Domingo Schettini, con 121 puntos, medalla de plata de primera; 2.o Eduardo E. Boiso 114, apoyado, medalla de plata de segunda; 3.o Ricardo Casas, 114, medalla de plata de tercera.

Categorí B. — 1.o J. Mosca, con 125 puntos, medalla de plata de primera; 2.o C. de Dominicis, 114, medalla de plata de segunda; 3.o J. Bianchi, 111, medalla de plata de tercera; 4.o J. M. Camaño, 110, medalla de plata de cuarta; 5.o F. Alvarez, 109, medalla de plata de quinta; 6.o P. Fava, 108, apoyado, medalla de cobre de primera; 7.o C. de Domenicó, 108, medalla de cobre de segunda.

Categoría C. — 1.o C. L. Vuoto, con 96 puntos, apoyado, medalla de plata de primera; 2.o E. V. Ghilini, 96, medalla de plata de tercera; 3.o A. Donadini, 95, medalla de plata de cuarta; 4.o A. Jordán, 91, medalla de plata de quinta; 5.o H. Cazzaniga, 88, medalla de cobre de primera; 6.o A. Deiau, 86, medalla de cobre de segunda.

Categoría D. Blanco Estímulo. — 1.o L. Lechmann, con 114 puntos, premio 50 pesos; 2.o J. A. Lorenzo, 111 apoyado, 20 pesos; 3.o J. M. Boggio, 111, 12 pesos; 4.o A. A. Storni, 110, apoyado, 10 pesos; 5.o J. R. Lechmann, 110, 8 pesos.

Los premios correspondientes a esta categoría han sido donados por los señores Piccardo y Cía.

Campeones, blanco maniquí: E. R. Riccitelli, con 95 puntos; circular, Carlos E. Villar, con 214 puntos.

Revólver: categoría A. especial. — 1.o Pedro Aguirre, con 154 puntos, medalla de plata de primera; 2.o doctor S. J. Prota, 146, medalla de plata de segunda; 3.o Carlos de Dominicis, 144, medalla de plata de tercera.

Categoría B. — 1.o M. Martínez Villar, con 146 puntos, medalla de plata de primera; 2.o C. H. Scala, 145, medalla de plata de segunda; 3.o J. A. Fernández, 136, medalla de plata de tercera.

Categoría C. — 1.o J. M. Camaño, con 105 puntos, medalla de plata de tercera; 2.o A. Wirz, 97, medalla de plata de cuarta; 3.o J. Albizuri Etchart, 88, medalla de plata de 5.a

Campeones: Carlos de Dominicis, con 130 puntos.

Moscas: a la más céntrica, a revólver J. A. Fernández; fusil, a 300 metros E. E. Boiso; a 350 metros, P. di Dominico.

REMO

LAS REGATAS COMPLEMENTARIAS

Por los motivos que informamos ayer, fueron suspendidas las dos últimas regatas del programa disputado el domingo en el Tigre.

La comisión resolvió que fueran corridas ayer, y realizada la prueba, los resultados fueron los siguientes:

Décima carrera. — Cadete Four, en bote Klinker de ensayo "halfoutrigged" con asiento corredizo, distancia 800 metros. Premio Club de Regatas de San Nicolás: primero, Club de Regatas de Avellaneda, representado por A. Solari, E. Olsson, J. Arduino, A. Maffi (stroke), F. Granea (timonel); segundo, Ruderverein Teutonia, por A. Weiss, F. Koch, O. Schneidewing, H. Schiebold (stroke) y C. E. Weber (timonel); tercero, Buenos Aires Rowing Club, por F. E. Bullrich, L. F. Romero, T. Algan, G. F. Núñez (stroke) y J. Billoch (timonel); cuarto, Nacional Rowing Club, por E. Ruso, A. Dellanoy, F. Meggo, R. Renault (stroke) y O. R. Russo (timonel).

Ganada por medio largo de bote.

Undécima carrera. — Senior Eight, en botes Shell, con timonel, distancia 2000 metros. Premio Buenos Aires Rowing Club: primero, Buenos Aires Rowing Club, representado por J. M. Madeo, J. F. Acosta, E. J. Conen, A. Olivari, H. Gregorini, J. J. Pividal, Miguel Madero (stroke) y D. Di Lorenzo (timonel); segundo, Club de Regatas La Marina, por E. Gismondi, A. G. Falkenberg, J. B. Repide, J. Santa Cruz, F. F. Weiss, F. M. Rodríguez, L. H. Haarscher, J. H. Alvear (stroke) y A. R. Errecalde (timonel); tercero, Campana Boat Club, por A. Viola, J. Camezzana, N. Gismondi, O. Saveira, S. Peyrano, A. Cordeu, A. Locatelli, B. Mallet (stroke) y L. F. Rocatti (timonel).

El bote del Club de Regatas de San Nicolás no se presentó a disputar la prueba.

Ganada por un cuarto de bote.

COLOMBOFILA

SOCIEDAD NICOLAS AVELLANEDA

El premio Palomar la Rosarina, fué disputado el domingo desde San Pedro a esta capital, cuarta carrera del año, reservada para pichones anillados después del 1.o de septiembre del año pasado.

El resultado ha sido el siguiente:

Primero, segundo y tercer premios, al palomar El Perverso, de Oscar Goyanes; cuarto y quinto premios, al palomar Almirante Brown, de Alejandro Sagol; sexto premio, al palomar General Joffre, de Alberto Lafosse; séptimo y octavo premios, al palomar Stucky, de Herminio Sande.

SOCIEDAD JORGE NEWBERY

Con buen éxito fué disputado el domingo el concurso organizado por esta sociedad colombófila, desde la estación Agote (F. C. P.)

El resultado es el siguiente:

Primero, tercero y quinto premios, al palomar General Cadorna, del señor Amadeo L. Queirolo; segundo, sexto y séptimo premios, al palomar Travesía de los Andes, de L. T. Galli, y cuarto premio, al palomar A. B. C., de C. Bañatto.

El palomar Silvio Petirossi, del señor Angel Zelaya, se adjudicó como premio especial la copa Piccardo.

VARIAS

SPORT CLUB GENERAL URQUIZA

La nueva comisión directiva de este club ha quedado así constituída:

Presidente, Carlos Faverio (hijo); vicepresidente, E. Michiara; vocales: J. Pardo, M. César Franceschi; secretario, Emiliano Albacens (hijo); tesorero, Mengani, M. Velázquez, A. Cordero y J. M. López Torres, y revisores de cuentas, A. Elías y A. Albacens.

CITY F. C.

La asamblea general realizada por los socios de este club ha elegido la siguiente comisión directiva:

Presidente, Alberto D. Mieybegué; vicepresidente, Darío Visconti; secretario, Luis A. Scattini; prosecretario, Antonio Mangiante; tesorero, Armando Chardomens; protesorero, Agustín Peanelli; vocales, Joaquín Vidal, Alfredo Despet y Juan Rossi; revisores de cuenta, Manuel Sesto y Otto E. Lutz.

BIBLIOGRAFÍA

"RAZA VENCIDA"

El experimentado escritor y periodista don Leonardo F. Napolitano, autor de dos notables libros — "Alma virgen" y "Gobernantes y gobernados" — acaba de publicar un nuevo volumen, con el título que sirve de epígrafe a estas líneas.

"Raza vencida" no es solamente un libro de estudio, en el que se plantean con altura y sobriedad hondos problemas sociales y económicos, indicándose al mismo tiempo la ruta que podría llevar a una probable solución en cada uno de los diversos casos. "Raza vencida" — los núcleos restantes de la familia aborigen — es, además, la obra de un literato de vuelo, que sabe poner justa emoción a sus producciones.

Esta atrayente condición de artista la demuestra el autor en los capítulos "El amor del rancho y la tapera" y "La isleta de los chañares", capítulos llenos de profunda observación y fina gracia, especialmente el primero de ellos, salpicado con un diálogo casi teatral a fuerza de fluido y ocurrente.

PERIODISMO

"REVISTA DEL PLATA"

Con nutrido material de lectura y excelente información gráfica de actualidad, ha aparecido el número 68 de esta publicación, que dirige don Luis A. Maleplate. El último ejemplar de "Revista del Plata" evidencia el criterio moderno que inspira a la revista y acusa sensibles progresos reveladores de su prosperidad.

"VIDA ESPAÑOLA"

Sumamente interesante es el número 12, recién aparecido, del semanario "Vida Española".

Después de una magnífica portada sobre arte arquitectónico español, inserta en el texto numerosos grabados alusivos también a cosas y personas de la península, que no desmerecen de las similares publicadas por las grandes revistas madrileñas.

Contiene también, numerosos artículos literarios e informativos, destacándose una encuesta sobre "La neutralidad española".

La presentación tipográfica es esmerada y elegante, tanto como el gusto general que campea en la disposición de sus páginas y secciones.

"P B T"

En su número correspondiente a esta semana publica el sumario siguiente:

Una semana en medio de la basura, por Soldan; Los de antes barrían mejor; ¿Qué se debe comer durante la crisis?; Un gran revolucionario ruso; Cómo se preparan las regatas; ¿Aparato de tortura por que declaran los pesos? Cosas de Oriente, por Roxana; Mientras va mirando el día (por Campoamor de la Fuente); ¡Talajantes Salomón!, por Santiago Dabeeri; El ángel de la zonda, por Pedro Bazán; ¡Madre, los turcos!, por César Carrizo; Los misterios del football en Buenos Aires; Mujer, amor y Cía.; Un llamado al pueblo italiano; Contra los gases asfixiantes; Las armas modernas; El ejército chino; P B T turfista; Espectáculos; Actualidades de la semana, etc.

"EL TIGRE"

Ha entrado en su décimo año de existencia el periódico "El Tigre", que bajo la dirección del señor Antonio Perna aparece en la vecina localidad del mismo nombre.

"El Tigre" ha editado, con ocasión de su aniversario, una edición extraordinaria que se distingue por la nitidez de los grabados y la selección de sus materiales.

Saludamos al colega en su aniversario y formulamos votos por su prosperidad.

INSTRUCCIÓN PÚBLICA

ESCUELA DE CIENCIAS Y ARTES DOMESTICAS

Han sido inaugurados los cursos en la escuela profesional gratuita de Ciencias y Artes Domésticas que funciona en la calle Rocamora 4594.

Los cursos que funcionan son los de corte y confección, lencería, repujado en cuero y metal, taquigrafía, telegrafía, escritura a máquina, idiomas, música y pintura.

ACADEMIA PERUGINO

El 31 del mes actual, vence el plazo de incorporación en la Academia Perugino, para los alumnos incorporados a todos los cursos de la Academia Nacional de Bellas Artes, a la cual está adscripta la Academia Perugino.

CIRCULO DE PROFESORES NORMALES

Los socios que no han recibido el primer número de "Orientaciones", pueden dirigirse a la secretaría, calle Córdoba 3759, a fin de su inmediata remisión.

Hoy se hará entrega a los directores de las escuelas normales, la planilla de los asociados del Círculo, para que éstos formen con ellas las nóminas de candidatos para llevar las vacantes existentes en estos establecimientos.

Se harán ante el ministro de justicia e instrución pública, las gestiones necesarias a fin de que los propuestos en estas condiciones sean nombrados.

INFORMACIÓN GENERAL

ASOCIACION PATRIOTICA NACIONAL

Hoy a las 9.30 p. m. tendrá lugar en el salón de actos públicos de este diario, la asamblea general, a que han sido citados los socios de esta asociación.

CIRCULO INTELECTUAL DE LA JUVENTUD

Este círculo prosigue con empeñosa actividad los trabajos para la realización del homenaje en memoria de nuestro dilecto poeta muerto, abriendo un concurso literario en el que pueden tomar parte todos los poetas y escritores argentinos.

La comisión directiva de este círculo, en su última reunión, realizada ayer en el local de la calle Cangallo 1723, resolvió constituir definitivamente el jurado, que ha de adjudicar los premios en el concurso proyectado, jurado que ha quedado así formado: Doctores Gustavo Caraballo, Francisco A. Barroetaveña, José B. Zubiaur, Horacio Oyhanarte, y señores Alvaro Melián Lafinur y José S. Suardi.

Resolvió, asimismo, constituir una comisión honoraria que actuará con motivo del presente homenaje, compuesta por intelectuales y amigos del vate, sin hacer en su elección distingos políticos ni de ningún género.

Hasta el presente han sido designados para formar esta comisión, los señores Emir Arslan, Ricardo Rojas, Fernando Alvarez, Manuel María Oliver, doctor Virgilio Magnasco y Emilio Alonso Criado.

A fin de evitar omisiones, este círculo hace la aclaración siguiente sobre el concurso: Los interesados deben remitir sus trabajos, en prosa o verso, firmados con seudónimo, y en otro sobre nombre y dirección, a la secretaría del círculo, calle Cangallo 1723, dirigida al presidente, o al secretario general, señor Eduardo Rodríguez Bravo. A objeto de facilitar la tarea del jurado, los trabajos deben ser escritos a máquina, o en su defecto con letra inteligible.

HONORARIOS DE LOS TRADUCTORES PUBLICOS

El colegio de traductores públicos, cuya fundación noticiamos oportunamente, ha dado a la publicidad el nuevo arancel que ha de regir para los honorarios de los traductores públicos de la república.

Como publicación encaminada a uniformar el criterio de los traductores públicos para la cobranza de sus honorarios, punto sobre el cual se notaba una señalada y perjudicial disparidad, viene el nuevo arancel a llenar una sentida necesidad, y será seguramente acogido con satisfacción por los que tienen ocasión de valerse de los servicios de los traductores públicos en esta capital y provincias.

Los que deseen obtener un ejemplar del referido arancel, pueden solicitarlo en la secretaría del colegio, que funciona provisionalmente en la calle Bartolomé Mitre 343.

Colectividades Extranjeras

LAGO DI COMO

El 23 de abril próximo, en ocasión del 10 aniversario de la muerte del ex presidente y socio de esta institución, la comisión directiva del círculo ha resuelto colocar una placa de bronce en la tumba de este compatriota, a cuyo fin activa los trabajos de la colecta iniciada con tal fin.

Las subscriciones se reciben en la secretaría, Cangallo 1756.

DE LA PLATA

EN LA LEGISLATURA

La cámara de senadores se reunirá esta tarde en sesión secreta, a objeto de prestar los acuerdos pedidos por el poder ejecutivo, con el fin de llenar las vacantes judiciales.

Con el mismo objeto se reunirá mañana la cámara de diputados.

SERVICIO DE OMNIBUS

El señor Felix Gunther, se ha presentado al ministerio de obras públicas, solicitando autorización para establecer un servicio económico de omnibus automóviles, para pasajeros y cargas, entre La Plata y la Capital Federal, servicio que se hará por el camino pavimentado de La Plata Avellaneda.

LAS ELECCIONES PROVINCIALES

De acuerdo con lo dispuesto por la junta electoral, mañana 28 a la 1.30 de la tarde, se procederá a la revisación de los papeles y escrutinio correspondiente de las elecciones realizadas el 25 del corriente.

CONCEJO DELIBERANTE

No se reunió ayer este cuerpo, apesar de haberse designado los lunes para celebrar sesión; pues los concejales resolvieron trabajar en las comisiones internas.

COLEGIO DE ABOGADOS

Presidida por el doctor Octavio Amadeo, se realizó ayer, en el local del Colegio de Escribanos, de esta ciudad, la reunión de un núcleo de abogados deseosos de constituir en esta ciudad en defensa de sus intereses profesionales, un colegio de abogados.

Tras breve deliberación se resolvió declarar constituído el colegio de abogados designándose a los doctores Leopoldo Boffi, Carlos Alberto Ballesteros y Ulises Villalobos, para que redacten los estatutos.

Igualmente se resolvió que en cuanto la comisión provisoria se encuentre habilitada para ello, se invite a una nueva reunión, en la cual se fijará la fecha para la constitución definitiva y duración de los estatutos.

Asistieron a la asamblea, los doctores: Octavio Amadeo, Leonidas Espeche, Leopoldo Boffi, Juan E. Lozano, José Serra Renom, Juan Ponce de León, Héctor Roberto Baudón, Honorio J. Senet, David Lazcano, Ulises Villalobos, Justo M. Arauz, Tomás Paiz Lomez, Carlos Alberto Ballesteros, Manuel M. Elicabe; habiéndose adherido los doctores: Salvador de la Colina, Juan Fereyra, Dalmiro E. Alsina, César Ameghino, Francisco Albarracín, Arturo Condomi Alcorta, Ricardo Marcó del Pont, Fermín Schulze, Juan J. Almagro, y Vicente Anzoategui.

CENTROS RECREATIVOS

Los Rebeldes Primitivos. — En el lujoso salón Lago di Como, Cangallo 1756, se efectuará el domingo 31 del corriente, a las 9.30 p. m., el segundo gran festival artístico y social. El cuadro filo-dramático pondrá en escena el sentido drama de Sudermann "Piedra entre Piedras".

Lago di Como. — El primero de abril próximo se llevará a cabo la soirée mensual que este culto centro social organiza.

Esta lucida fiesta tendrá lugar en la casa social, Cangallo 1756, a las 9 y 30 p. m.

La Tosca. — Se activan con gran empeño, los trabajos que con motivo del gran concierto y baile familiar llevará a cabo esta sociedad en confraternidad con la asociación "Juventud del Día". En este festival, a efectuarse el próximo sábado 31, se distribuirán los premios acordados por dichos centros a los mejores disfraces y máscaras lucidos en el carnaval pasado.

Ferrocarriles del Estado

RED DE TROCHA ANGOSTA

Servicio de pasajeros, encomiendas y cargas, combinado con los ferrocarriles Central Córdoba y Central Argentino para las Sierras de Córdoba, provincia de Santa Fe, Córdoba, San Juan, La Rioja, Catamarca, Santiago del Estero, Tucumán, Salta, Jujuy y La Quiaca (frontera boliviana).

Servicio internacional con Bolivia vía La Quiaca.

La estación Embarcación del Central Norte (sobre el río Bermejo) terminal de la línea Oriente a Bolivia, es la más a propósito de la Sierra (Bolivia).

Véase los horarios de trenes en las estaciones; por más datos a los jefes de estación, al gerente en Cruz del Eje para el Argentino del Norte, al gerente en Tucumán para el Central Norte o a la administración general (oficina de informes), Perú 672, Buenos Aires.

LUIS RAPELLI,
Administrador general.

Corriente eléctrica

PARA LUZ, FUERZA MOTRIZ,
VENTILACIÓN, CALEFACCIÓN, ETC.

Compañía Italo-Argentina de Electricidad

Precios y condiciones convenientes a todo consumidor.

Administración central

651 - CORRIENTES - 651

Teléfonos: Unión Telefónica 4790 a 4794 y 5780 (Avenida)
Cooperativa Telefonica 2524 (Central)

SE NECESITAN AGENTES

En todas partes del mundo, para que representen nuestro famoso surtido de bicicletas, equipadas con gomas neumáticas desmontables, frenos para bajar pendientes, manubrios, etc. Estas bicicletas son tan superiores el construcción que podemos dar una **garantía por cinco años.** Compre Vd. directamente de la mayor y exclusiva fábrica de bicicletas de los Estados Unidos, y economice de $ 5.00 a $ 15.00 en cada bicicleta. Se garantiza la entrega en buenas condiciones en cualquier parte del mundo. Todas nuestras bicicletas se embarcan en cajas a prueba de agua. Nuestras grandes ventas al extranjero (más de 10.000 bicicletas por año) nos permiten hacer economizar dinero a Vd. en la reducción de fletes y otros gastos de transporte marítimo.

Catálogos gratis. Catálogos hermosos de bicicletas, y profusamente ilustrados serán enviados gratis, a todos los que los soliciten. Damos precios especiales al por mayor a agentes importadores y comisionistas.

Tenemos almacenado el mayor surtido de gomas neumáticas de bicicletas, sillines de montar, lámparas y toda clase de piezas de repuestos. Nuestros precios son siempre la mitad de los de otros.

Háganos Vd. un pedido de prueba directamente o por medio de una casa comisionista. Referencias: Cualquier banco, comisionistas o casas editoras en los Estados Unidos. **Diríjase al Depto. de Exportación.**

PREMIER CYCLES WORKS,
427 W. Wáshington St., Chicago
E. U. A.

Al pedir catálogos o informes sírvase mencionar este aviso de LA EPOCA.

WHISKY BUCHANAN

PROFESIONALES

ABOGADOS

Estudio de los doctores
José María Sáenz Valiente
y Andrés Perreyra
Abogados
Lavalle 1312 U. T. 3039 Libertad

Dr. VICENTE C. GALLO
Estudio: Avenida de Mayo 1411
U. T. 665 (Libertad)

Dr. FERNANDO SAGUIER
Estudio: Florida 440
U. T. 6937 (Avenida)

Dr. HIPOLITO LEYS
Estudio: Lavalle 930. U. T. 3668 (L.)

Dr. DOMINGO E. SALABERRY
Defensa 188

Dr. PEDRO A. FOX
Estudio: B. Mitre 754

Dr. LEONARDO PEREYRA IRAOLA
Estudio Florida 880 U. T. (Av.)
Esmeralda 1212 U. T. 1521 (Juncal)

Dr. JULIO A. ROJAS
Estudio Uruguay 546, Dpto. 2. — U. T. 1955, (Libertad).

INGENIEROS

L. ALBERTO BARRIONUEVO
Ingeniero civil
Estudio, San Martín 522, Dto. 4

MEDICOS

ANALISIS — LABORATORIO Y FARMACIA Abierto Día y Noche
SUIPACHA 477 U. T. 318 Libertad — NELSON

Doctor PICCININI
Especialista en enfermedades secretas: gastro intestinales y piel. — Consultas de 11 a 12 a. m. y de 2 a 5 p. m. Consultas 5 pesos, aplicaciones del 914, 20 $. — Corrientes 1211.

Dr. A. C. REBUFFO
Enfermos de los ojos
Consultas de 10 a 11 y 2 a 6 p. m.
Bmé MITRE 1036

Dr. MARTIN M. TORINO
Médico cirujano. Enfermedades crónicas e internas. Ha trasladado su escritorio a ARENALES 1649. Consultas de 1 a 3.

Dr. E. G. FIGUEROA
Afecciones intestinales, estómago y abdominales, tratamiento especial de las hemorroides. — Santa Fe 1272. De 4 a 6 de la tarde.

Dr. JULIO E. NEUMEIER
Médico del Hospital de Niños. Enfermedades de niños; ha trasladado su consultorio a Tucumán 1476, de 1 a 3, excepto los jueves. U. T. 1355, Libertad.

Dr. ENRIQUE E. MANSON
Médico del Hospital Rivadavia. Señoras, Partos y Cirujía abdominal. — Consulta de 2 a 4. Montevideo 527. — Director del Sanatorio Alba, Crespo y Manson de la calle Estados Unidos 1835.

THE STANDARD LIFE ASSURANCE COMPANY

COMPAÑIA INGLESA DE SEGUROS SOBRE LA VIDA

FUNDADA EN 1825

Fondos acumulados	£ 15.575.000 Est.
Depósito de garantía en la Caja de Conversión	13.200 "
Siniestros pagados	" 33.510.000 "

Representantes Generales para la República Argentina:

MOORE & TUDOR

CALLE MORENO 750-762. BUENOS AIRES

MUNDO COMERCIAL

EXTERIOR

TRIGO

CHICAGO, marzo 27. — Se realizaron hoy operaciones con mercado tranquilo.

Para el trigo colorado americano, embarque en el mes de mayo, hoy se obtuvo el precio de 190 5|8.

El último precio anotado fué de 191 en centavos oro americano por bushel.

Para remesas a entregar en el mes de julio se anotó hoy el precio de 164 3|4, anotándose en las operaciones últimas a 163.

WINNIPEG, marzo 27. — El trigo colorado americano, entrega en el mes de mayo se negoció en la primera rueda realizada hoy en este mercado a 188 1|2.

El precio adquirido para remesas a entrega en la misma fecha en las operaciones últimas fué de 188 3|4.

Estos precios son en centavos oro americano por bushel.

MAIZ

CHICAGO, marzo 27. — Para el maíz mixto americano a entregar en mayo hoy se registró el precio de 116.

En las operaciones realizadas el sábado, se cotizó a 116 centavos oro americano por bushel.

LINO

CALCUTA, marzo 27. — El lino cuyas entregas deben efectuarse en los meses de marzo y abril se negoció hoy en este mercado a 107 chelines, anotándose en las operaciones últimas a 108 chelines por quarter de 410 libras.

DULUTH, marzo 27. — El lino cuyas entregas deberán efectuarse en mayo, se cotizó en la primera rueda de hoy de este mercado a 291, anotándose el sábado con el precio de 291 1|4 centavos oro americano por bushel.

Para los contratos de lino a cancelar en junio se anotó hoy el precio de 292; siendo el precio último de 292 7|8.

INFORMACIONES SOBRE EL LINO

LIVERPOOL, marzo 27. — No se notó cambio alguno con respecto al lino, en la última semana.

—Comunican de la India que, referente al lino, se nota escasez de ofertas y los compradores se muestran indiferentes. El mercado de aceite se presenta sin animación e irregular. El tiempo favorece la recolección, la cual se desarrolla con normalidad, esperándose se confirmen los perspectivas acerca del resultado de la cosecha.

MERCADOS NORTEAMERICANOS

Operaciones de apertura e intermedia

NUEVA YORK, marzo 27.—Las diferencias de precios obtenidas hoy en los centros de negocios en cereales de esta plaza, son las que se expresan a continuación:

Apertura

Mercado	Entrega	Suba	Baja
Winnipeg	Mayo	1|8	—
Chicago	Mayo	3|4	—
trigo	Julio	5|8	—
maíz	Mayo	1|2	—
Duluth	Mayo	[illegible]	[illegible]
lino	Julio	—	1|4

Operaciones intermedias

Mercado	Entrega	Suba	Baja
Winnipeg	Mayo	3.	—
Chicago	Mayo	3 1|4	—
trigo	Julio	3 1|4	—
maíz	Mayo	1 1|4	—
Duluth	Mayo	—	1|2
lino	Julio	—	1|4

MERCADO COMERCIAL DE LONDRES

LONDRES, marzo 27.—

Tipo de descuento del Banco de Inglaterra	5 1|2
Consolid. Británicos 2 1|2 o|o	52 5|8
Títulos argentinos	
Empréstito nacional 1897, 4 o|o ley 3378	69.—
Bonos Obras de Salubridad, etc., de Buenos Aires, 1891, 5 o|o	89 1|2
Empréstito Argentino de Obras Públicas, 1886, 5 o|o	91.—
Empréstito Argentino de Conversión, 1889, en lib., 4 1|2 o|o	80.—
Empréstito Argentino Interno de 1909, 5 o|o	88.—
Province of Buenos Aires, 3 o|o to 3 1|2 o|o Loan of 1906	46 1|2

BOLSA DE PARIS

PARIS, marzo 27.—

Renta Francesa, 5 o|o	88.25
Renta Francesa, 3 o|o	61.50

BOLSA DE MONTEVIDEO

MONTEVIDEO, marzo 27. — Durante la primera hora oficial de operaciones del mercado de valores de esta Bolsa, fueron realizados hoy los siguientes títulos de renta:

Títulos hipotecarios serie E, a 94.50; id serie G, a 95.50; id serie Q, a 94; id para fin de mes; id para abril a pesos 92.90; id serie R, a 93.90.

Deuda interna, para fin de abril, a pesos 92.90.

Deuda consolidada, a $ 63.30.

—En este puerto entraron hoy estos vapores: Ruy Barboza, de Río de Janeiro, y Kasatha Marú, de Kabe.

Salen esta noche de aquí para ésa, los vapores Ciudad de Buenos Aires y Cabo Santa María.

Preciosa encendedora de cigarros gratis

Exactamente lo que necesitan los fumadores. Apriete el botón y usted tendrá una luz de un acabado precioso. Se ajusta al bolsillo del chaleco.

Oferta especial. Para anunciar más extensamente las cintas de máquinas de escribir y el papel carbón Zacher Brothers, se enviará gratis esta preciosa y pequeña encendedora con cada orden que monte $ 10.00 oro americano por productos Zacher y dos encendedores con cada orden montante a $ 15.00 o más.

Precios de los artículos Zacher

Papel carbón de la mejor calidad para máquinas de escribir. Peso corriente. Negro, azul y rojo. Tamaño para cartas o para oficios. En cajas de 100 hojas cada una.

100 hojas . . . $ 2.50 oro amer.
300 " . . . " 7.00 " "
500 " . . . " 10.00 " "

Cintas para máquinas de escribir. Cualquier color. De 1 o 2 colores. De copiar y de tinta fija. Para cualquier máquina de escribir.

1 cinta . . . $ 1.00 oro amer.
3 cintas . . . " 2.75 " "
6 " . . . " 5.25 " "
12 " . . . " 10.00 " "

Envíenos su orden junto con el valor. El embarque es hecho inmediatamente por paquete postal, bien empacado y franqueo pagado por adelantado.

ZACHER BROTHERS
Franklin and Huron Sts., Buffalo, N. Y., E. U. A.

Al pedir catálogos o informes sírvase referirse a este aviso de LA EPOCA.

INTERIOR

BOLSA DE COMERCIO

Primera rueda

Cédula hipotecaria argentina de 6 o|o, antigua emisión, al contado: 15.200 a pesos 93.70.

Id para abril 30: 15.000 a 93.70.

Cédula hipotecaria argentina de segunda serie, al contado: 1000 a 92.40; 5000 a 92.30; 20.000 a 92.20; total, 26.000.

Cédulas nacionales serie K, al contado: 65.000 a 85.30.

Crédito argentino de 1911, al contado: 10.000 a 88.

Id para marzo 28: 11.000 a 88.10.

Id de 1905, para marzo 28: 84.000 a 88.

Bonos municipales de pavimentación (cupón semestral), al contado: 6000 a pesos 72.50.

Certificados municipales de 7 o|o, al contado: 2000 a 92.50.

Province of Buenos Aires 3 1|2 o|o (oro), al contado: 500 a 41.50.

La Ibero Platense (ordinarias), para marzo 28: 100 a 37.

Banco Galicia, al contado: 100 a 69.

Obligaciones de 8 o|o del Banco El Hogar Argentino, al contado: 10.000 a pesos 103.

Id para marzo 28: 6000 a 103.

DEMANDA Y OFERTA DE TITULOS

Fueron anotados hoy solicitados en compra en la Bolsa de Comercio, los siguientes títulos:

Banco Comercial Italiano, Nuevo Banco Italiano, Province of Buenos Aires, 5 o|o, Hipódromo Nacional.

Fueron ofrecidas en venta acciones del Banco de Castilla.

VENTA DE TITULOS EN REMATE

En la Bolsa de Comercio, en el recinto del mercado de valores, se procedió esta tarde a la una, al remate de 3000 acciones ordinarias de la sociedad anónima El Losneado, de $ 100 m|n. c|u., rematándose éstas repartidas en varios, cotizándose los siguientes precios: 500 acciones a $ 4; 500 id a 4.20; 1000 id a 4.60; 500 id a 4.50; 500 id a 5.10 m|n. c|u.

COTIZACIONES DE PRODUCTOS AGRICOLAS

Precios del día

Trigo: clase barletta, precio mayor, $ 14; id varias clases: precio mayor, pesos 14.50.

Avena: precio mayor, $ 9.40; id menor, 8.20.

Maíz amarillo: precio mayor, $ 9.00; id menor, 8.80.

Lino: precio mayor, $ 18.

CAMARA GREMIAL DE CEREALES

La comisión de cerealistas de esta cámara registró ayer los precios oficiales que se especifican más abajo que son los que rigen para los productos agrícolas con destino a exportación:

Trigo. — Clase barletta, colocado sobre dársena, par el Brasil, a $ 14.70; par Europa, a 14.60; id clase de pan, para Europa, a 14.60; id colocado en Bahía Blanca, para Europa, a 14.60; para el Brasil, a 14.60.

Maíz. — Clase amarillo, colocado sobre dársena, a $ 9.50.

Lino. — Base 4 o|o, colocado sobre dársena, a $ 21.

Avena. — Colocad sobre dársena, a 9.30; id sobre Bahía Blanca, a 9.50.

MERCADO DE CEREALES A TERMINO DE BUENOS AIRES

Primera rueda

Trigo: para abril, entrega sobre dársena, 400 toneladas a $ 13.60; 400 id a 13.55; para mayo, 200 id a 13.70; 600 id a 13.60; 200 id a 13.55; 400 id a 13.60; para junio 600 id a 13.60; 200 id a pesos 13.55.

Maíz: para mayo, entrega sobre dársena, 200 toneladas a 10.50; 200 id a 10.53; 400 id a 10.55; 1800 id a 10.50.

Avena: para mayo, entrega sobre dársena, 600 toneladas, a $ 9.80.

MERCADO DE CEREALES A TERMINO DE ROSARIO

Primera rueda

Trigo: para abril, 200 toneladas a pesos 14.15; 200 id a 14.10; 200 id a 14.05; para mayo, 400 id a 14.

Maíz: para mayo, 600 toneladas a pesos 9.95; 200 id a 10; 400 id a 10.05; 200 id a 10.07; 800 id a 10.10; 600 id a pesos 10.05.

Lino: nuevo, para junio, 200 toneladas a $ 22.

MERCADO DE VACUNOS
(Liniers)

Con plaza sostenida para vacas gordas y especiales, haciendas criollas de frigorífico, y nuevas mestizas para consumo de buena gordura, se han colocado en la mañana de hoy, todos los lotes de ganado expuestos a la venta.

Para las demás clases, principalmente para terneros, los precios continúan flojos.

La entrada de hoy en este mercado fué de 5033 cabezas, clasificadas en la siguiente forma: novillos 2659; vacas 1726; terneros 611 y bueyes 37. Porcinos entraron 1546.

Los precios corrientes de la mañana fueron los siguientes:

Bueyes para consumo, de pesos 120 a 209; novillos m. especiales para frigorífico, de 190 a 205; id. especiales id., de 158 a 175; id. m. gordos id. de 135 a 155; id. para consumo, de 52 a 132; novillitos id., de 50 a 122; vacas excepcionales id., de 186 a 215; vacas para consumo, de 47 a 155; vaquillonas id., de 34 a 118; terneros id., de 28 a 65; id. mamones id., de 10.50 a 26.

Para porcinos los precios variaron entre pesos 0.35 a 0.53; especiales de 0.55 a 0.62 y excepcionales a 0.68 el kilo.

Ventas de hoy

Bargo, Lascurain y Etchegaray—
31 novillos gordos T. Lauquen pesos 145; 2 id. criollos Gualeguaychú 110; 28 id. id. 80; 20 vacas id. id. 70; 42 vaquillonas b. carne Rauch 70; 72 vaquillonas id. Río 4.o 55; 19 id. id. 60.

Anasagasti Juan—
8 vacas c. gorda Lobería pesos 88; 10 id. b. carne id. 78; 13 novillos id. id. 85; 19 novillitos id. id. 70; 10 id. c. gorda id. 85.

Aphecea y Cía. Juan—
9 novillitos c. gorda Luján pesos 83; 11 id. flacos id. 55.

Bracht y Cía.—
15 novillos b. carne Egaña pesos 84; 15 novillos id. id. 80; 15 id. flacos id. 78; 15 id. id. 76; 18 id. id. 71; 14 novillitos b. carne id. 58; 14 id. id. 56.50; 10 vacas id. id. 77; 14 id. id. 69; 20 vaquillonas id. id. 59.50; 15 id. id. 58; 17 id. id. 56; 15 id. id. 54.

Beazley Manuel y Rodolfo—
80 vaquillonas flacas Madariaga pesos 34.

Bellocq e Hita—
14 vaquillonas b. carne Magdalena pesos 68; 15 terneros regulares id. 39; 3 vacas m. gordas Córdoba 122; 21 id. g. y c. gorda Córdoba 103; 33 terneros regulares id. 45.

Benítez y Murré—
24 novillitos g. y c. gorda Santa Fe pesos 100; 6 vacas id. id. 100; 12 id. c. gorda id. 95; 19 novillitos id. id. 88; 8 novillos criollos id. 115; 10 vacas c. gorda id. 95; 18 vaquillonas b. carne id. 72; 10 id. id. 60; 2 toros c. gorda Matanza 110; 10 vacas id. id. 85; 5 vaquillonas id. id. 80; 6 id. flacas id. 50; 5 vacas b. carne Pehuajó 75.

Crespo y Rodríguez—
2 vacas gordas S. Martín pesos 113; 5 novillos c. gorda id. 115; 16 novillitos id. id. 83; 6 id. id. 85; 13 terneros m. gordos id. 65; 9 id. buenos id. 50; 2 id. regulares id. 40; 30 novillitos b. carne Castellanos 74; 4 id. id. 65.

Carriquiry, Casaux y Cía.—
100 novillos gordos Banderaló pesos 148.

Cash, Colvill Jones y Cía.—
30 novillos c. gorda Las Flores pesos 126; 44 novillitos id. id. 82; 4 vacas gordas id. 118; 2 vaquillonas g. y c. gorda id. 100.

Ceballos y Cufré—
9 vacas g. y c. gorda Monte $ 100.

Chapar y Cía.—
35 novillos c. gorda T. Lauquen pesos 118; 33 novillitos id. id. 82; 19 vaquillonas g. y c. gorda id. 90; 19 terneros regulares id. 29; 3 id. buenos id. 47.

Cucullu Felipe L.—
39 novillos c. gorda Rafaela pesos 125; 10 vacas g. y c. gorda id. 110.

Curutchet Juan—
10 novillitos excepcionales Córdoba, pesos 140; 10 vacas especiales id. 136; 8 id. m. gordas id. 125; 7 id. gordas id. 120; 7 id. id. 112.

Devoto y Cía. Tomás—
18 novillitos criollos Córdoba pesos 65; 15 terneros mamones id. 28; 5 novilos c. gorda P. Central 126; 17 nonivillitos g. y c. gorda id. 95; 9 vaquillonas c. gorda id. 78; 6 vacas g. y c. gorda Córdoba 105; 5 novillitos espeeciales id. 118; 24 novillos criollos Matanza 124; 11 vaquillonas b. carne C. Tejedor 60; 2 toros c. gorda Maipú 120; 10 novillos gordos id. 140; 11 vaquillonas m. gordas id 113; 4 id. g. y c. gorda Villegas 93; 3 vacas id. id. 105; 11 vaquillonas c. gorda Córdoba 86.

D'Hers y Cía. Francisco—
8 novillitos b. carne Rauch pesos 65.

Gioja y Etchart—
10 novillos m. gordos C. de Areco pesos 150; 5 id. c. gorda id. 125; 11 novillitos g. y c. gorda id. 100; 19 id. gordos Caseros 106; 32 vaquillonas gordas id. 105; 14 terneros regulares Pehuajó 44; 7 vacas gordas id. 115; 12 terneros blenos id. 52; 4 id. m. gordos id. 65; 3 toritos b. carne id. 65; 5 terneros regulares id. 34.

Guillón y Cía. Rodolfo—
40 novillos g. y c. gorda Entre Ríos pesos 130.

Goñi e hijos Ignacio—
5 toros g. y c. gorda Rafaela pesos 133; 12 vacas id. id. 105; 20 vaquillonas c. gorda id. 83.

Garat Bernardo—
4 bueyes m. especiales Pellegrini pesos 190; 12 novillos especiales id. 158.

Gibson Hermanos—
45 bueyes criollos La Bajada pesos 150; 64 novillos id. id. 130; 107 id. id. 117.

Lalor Juan—
13 vaquillonas b. carne Balcarce, pesos 66; 19 id. id. 66; 10 id. c. gorda id. 85.50; 22 id. id. 78; 10 vacas g. y c. gorda id. 108; 19 id. c. gorda id. 92; 22 id. id. 91; 21 id. id 97; 18 id gordas id. 111; 20 id. m. gordas id. 127.50; 30 terneros regulares id. 41; 37 id. id. 40; 26 id. id. 36.50; 16 terneros regulares Balcarce 39; 5 id. buenos id. 50; 10 id. regulares id. 34; 17 id. id. Pehuajó 44.50; 28 id. id. 45; 20 novillos g. y c. gorda Las Flores 130; 13 id. c. gorda id. 113; 3 id. b. carne id. 90; 11 id. id. Morón 87.50; 6 terneros buenos id. 51; 10 id. mamones id. 25; 10 id. id. 25; 13 id. regulares id. 42; 14 novillos g. y c. gorda G. Pico 129; 2 id. gordos id. 145; 4 id. c. gorda id. 124.

Lanusse Pedro y Antonio—
5 vaquillonas b. carne C. Casares pesos 72.50; 7 id. id. 53; 5 terneros regulares id. 37; 7 id. id. 24; 5 novillos b. carne id. 97; 13 id. flacos id. 69.50; 12 vacas c. gorda id. 81; 4 novillos gordos Monte 148; 5 id. c. gorda id. 121; 8 vacas m. gordas id. 128; 4 id. c. gorda Pellegrini 94.50; 15 vaquillonas b. carne id. 54.50; 3 terneros regulares id. 36.50; 8 vaquillonas flacas Santa Fe 50; 17 novillos id. id. 68; 15 id. c. gorda id. 122.50; 3 terneros regulares Lavalle 35.50; 2 vacas g. y c. gorda id. 104; 4 vaquillonas flacas id. 48; 7 novillos c. gorda id. 110; 5 id. id. 127; 18 novillitos g. y c. gorda T. Lauquen 100; 10 vacas gordas id. 119.50; 37 novillitos m. especiales id. 119; 10 vacas m. gordas M. Chiquita 124.50; 8 id. gordas id. 115; 26 id. g. y c. gorda id. 103; 12 id. m. especiales Maipú 148; 10 id. m. gordos id. 133; 21 id. id. 133.50.

La Ganadera (S. A.)—
18 novillos c. gorda Bolívar pesos 108; 9 novillitos especiales id. 114; 9 id. id. 118; 27 id. m. especiales id. 122; 58 novillos g. y c. gorda id. 130.

Lanús Florencio y Ado. E.—
24 novillos criollos Madariaga pesos 100.

Lynch y Cía. Leandro—
20 vacas gordas Lobería pesos 115; 4 vaquillonas g. y c. gorda id. 90; 7 vacas flacas M. Chiquita 40; 4 id. b. carne id. 75.

Lourtet Hnos. y Cía.
28 vacas m. gordas Caseros pesos 124.

La Exp. Argentina—
44 novillos m. especiales Unión pesos 205; 66 id. c. gorda id. 125; 110 id. id. 112.

Mantel y Cía.—
18 novillos gordos Pehuajó pesos 140.

Maraspín y Cía. Andrés—
57 novillos g. y c. gorda Pehuajó pesos 132.

Nale, Repetto y Cía.—
38 novillos c. gorda V. Tuerto pesos 107; 68 novillitos gordos Santa Fe 105; 2 id. c. gorda id. 75; 10 terneros m. especiales 25 de Mayo 75; 22 id. regulares Santa Fe 33.

Peña y Cía. Julio L.—
10 vacas m. especiales Balcarce pesos 155; 28 id. especiales id. 145; 65 novillo scriollos Entre Ríos 95; 2 vacas m. gordas Balcarce 124; 25 vaquillonas b. carne S. Fe 66.

Puiggros y Cía.—
4 vaquillonas m. gorda Sunchales pesos 105; 10 vacas c. gorda id. 79; 7 vaquillonas id. id. 74; 4 id. b. carne id. 57; 5 id. c. gorda Salliqueló 75; 25 terneros regulares id. 35; 46 id. id. 24; 45 id. id. 24.

Martínez de Hoz Hnos.—
82 novillitos m. gordos P. Central pesos 108.

Rodríguez Gabino—
3 vacas g. y c. gorda Ayacucho pesos 108; 5 novillitos b. carne id. 70; 2 id. g. y c. gorda id. 98.

Suc. Beltrán Sansot—
10 vacas g. y c. gorda Córdoba pesos 100; 29 terneros regulares id. 40; 17 id. id. 30; 6 novillitos b. carne San Justo 62.

Santamarina e hijos—
5 toros especiales T. Lauquen pesos 180; 84 novillos id. id. 175; 15 vacas gordas Bolívar 112; 7 id. c. gorda id. 98.

Salaberry y Berceteche—
5 vaquillonas b. carne Córdoba pesos 55; 5 id. id. 60; 12 id. id. 74; 17 vacas c. gorda id. 83; 18 id. id. 92; 12 id. b. carne id. 71; 13 id. c. gorda id. 86; 10 novillos flacos id. 80; 18 vacas c. gorda id. 95; 2 toritos id. Alsina 78; 13 novillitos g. y c. gorda id. 92; 2 novillos c. gorda id. 109; 2 vacas m. gordas id. 130, 7 novillitos gordos id. 103.50; 9 id. especiales id. 119.50; 12 terneros regulares Monte 41; 11 id. id. 35.50; 10 id. id. 32; 15 id. id. 40; 6 terneros m. gordos Monte 65; 10 id. buenos id. 46; 14 vacas m. gordas id. 125; 9 id. gordas id. 121; 4 vaquillonas flacas Madariaga 29; 3 id. id. 48, 7 terneros mamones id. 10.50, 11 vacas flacas id. 47; 20 novillos gordos id. 140; 1 vaca excepcional Salto 215; 1 id. id. 200; 2 id. id. 186; 13 novillos m. especiales id. 190; 25 vacas g. y c. gorda T. Lauquen 110.50; 8 id. c. gorda id. 88.50; 18 id. m. gordas id. 129.50; 18 id. gordas id. 118.50; 18 novillos c. gorda Córdoba 108; 18 id. b. carne id. 97; 12 id. flacos id. 81; 7 vacas gordas Caseros 115; 4 id. m. gordas id. 134; 6 terneros buenos Lavalle 53.50; 3 id. regulares id. 38.50; 3 id. buenos id. 50; 2 vacas c. gorda id. 82.50; 2 vaquillonas g. y c. gorda id 93.50; 5 id. b. carne id. 65; 3 bueyes m. especiales G. Pintos 206, 4 id. gordos id. 165, 1 id. m especiales id 209, 6 novillos gordos id 146; 19 id. especiales id. 170; 5 terneros regulares Lincoln 43; 7 id. id. 32; 13 id. id. 37; 10 id. id. 46.

Unzué Alzaga y Cía.—
10 novillos b. carne Mercedes pesos 99; 15 id. c. gorda A. Alsina 125; 4 novillitos m. gordos id. 110; 26 vaquillonas g. y c. gorda Bolívar 98; 22 vacas gordas id. 117; 60 novillos especiales id. 175.

Velaz y Cía. Angel—
28 novillos criollos Santa Fe pesos 90; 11 novillitos id. id. 100; 7 vacas id. id. 70; 3 terneros mamones id. 20; 6 toritos flacos id. 52; 3 terneros regulares id. 40; 18 vacas criollas id. 90; 5 novillos flacos Maipú 52; 7 vacas id. id. 30; 12 terneros mamones id. 22; 23 id. id. Santa Fe 20; 6 novillos c. gorda id. 125; 10 terneros regulares id. 34; 24 bueyes gordos id. 145; 38 novillos criollos id. 90; 19 id. id. 76; 4 vacas b. carne id. 105; 7 novillitos criollos id. 50; 47 novillos id. id. 75.

Iriart Adolfo—
14 vacas g. y c. gorda Guaminí pesos 105; 5 novillitos c. gorda id. 80; 2 vaquillonas id. id. 80.

Venta de cerdos

Accame Bellini y Cía.—
40 cerdos especiales 9 de julio pesos 0.57 el kilo.

Unzué Alzaga y Cía.—
77 cerdos especiales C. Tejedor pesos 0.57 el kilo.

Nale Repetto y Cía.—
39 cerdos flacos 25 de Mayo pesos 0.38 el kilo.

Gioja y Etchart—
57 cerdos buenos Bolívar pesos 0.51 el kilo; 20 id. regulares C. Casares 0.42.

Méndez Hnos. y Cía.—
6 cerdos excepcionales Bolívar pesos 0.68 el kilo; 13 id. m. especiales id. 0.59.

Goñi e hijos Ignacio—
20 cerdos buenos Salliqueló pesos 0.48 el kilo.

Puiggrós y Cía.—
20 cerdos m. especiales Pehuajó pesos 0.60 el kilo.

Amoretti Cayetano—
89 cerdos flacos M. Paz pesos 0.36 el kilo.

Mantel y Cía.—
60 cerdos regulares Pehuajó pesos 0.43 el kilo.

Gibson Hermanos—
19 cerdos buenos Madariaga pesos 0.48 el kilo.

Patrón Costas y Peró—
71 cerdos regulares Viamonte pesos 0.46 el kilo.

De Lellis y Fages Hnos.—
60 cerdos regulares Bolívar pesos 0.45 el kilo; 95 id. id. Avellaneda 0.42; 55 id. especiales Bolívar 0.55; 47 id. regulares id. 0.44; 11 id. buenos Matanza 0.50; 76 id. especiales S. Martín 0.53; 196 id. id. Pehuajó 0.58; 23 id. m. especiales id. 0.62; 16 id. buenos Mercedes 0.52; 64 id. regulares id. 0.46; 65 id. id Pellegrini 0.45; 40 id. id. Salliqueló 0.45; 60 id. id. Bolívar 0.40; 50 id. id. C. Casares 0.43; 20 id. buenos id. 0.50; 15 id. id. 0.50.

Lalor Juan—
105 cerdos buenos Córdoba pesos 0.52 el kilo; 24 id. regulares id. 0.45.

MERCADO DE LANARES
(Tablada)

En las mismas condiciones de días anteriores, se realizaron hoy las ventas de lanares en este mercado.

Dado el poco interés que demuestran los compradores, los precios en general habidos en la mañana, para las diferentes categorías, siguen siendo bajos, salvo aquellos lotes muy especiales para consumo, que encuentran siempre interesados y buena colocación.

La entrada del día fué de 9.980 animales, habiéndose vendido en la mañana: 11.762 cabezas, repartidas en esta forma: T. A. S. American 476; Las Palmas 1214; Compañía Sansinena 3037; La Blanca 732; Argentino Central 609; Armour 2131; y 3569 para los matarifes locales.

Los precios extremos fueron los siguientes:

Capones para frigorífico, de pesos 10.50 a 16.60; id. para matadero, de 17 a 20; ovejas para matadero, de 10 a 23.50; borregos para matadero, de 7.30 a 8.80; id. para frigorífico, de 9.10 a 10.80; id. con lana id., de 11.20 a 12.20.

Entradas

Consignatarios: Bargo, Lascurain y Etchegaray; remitentes: Arce; procedencias: Segurola; animales: 91; Arizzi y Begué; Brizuela; Agustoni 420; Biscayart y Spangemberg; Dorbeso; Bayauca 200; Bunge E. A. y J. Born; Monasterio; Madero 140; Chapar y Cía.; Villanueva; Juluyaco 96; Calvo Nicolás A.; Bosch; Quiroga 185; Casas José B.; Montero; Zapala 520; Devoto y Cía. Tomás; S|orden; Entre Ríos 639; id. id. id. 516; id. id. Matanza 317; id. Serralta; Banderaló 110 id. Fúnes; Pico 370; D'Hers y Cía. Francisco; Iturbide; Matanza 385; Estrougamou Fernando; Osconape; Passo 119; Etchevorry y Cía. José; Ginochio; Meridiano Quinto 115; González y Bascarán; Milascurena, Trenque Lauquen 155; Lanús Florencio y Alfredo E.; Claverie; Madariaga 200; Lartigau y Cía. A.; S|orden; Matanza 248; Lalor Juan; Dowling; Callejones 120; id. Carrara; América 416; id. Etchegaray Bonifacio 109; id. Echeveste; Matanza 130; Lanusse Pedro y Antonio; Fontimey; P. E. Fúnes 191; id. Echalu; Las Flores 230; id. Pegia; Madariaga 288; Maraspín y Cía.; Barros; Mones Cazón 320; Pegassano, Rocatagliata y Cía.; Lastape; Larga 470; Podestá y Cía.; Cellu; Cerrito 94; id. S|orden; Prieto 215; Rubin, Cesario, Zubiaurre y Cía.; Matcio; Bonifacio 204; Sucesión de B. Sansot; Julio Hoz Salliqueló 89; Santamarina e hijos; Lacroutz; Assunta 90; Salaberry y Berceteche; Saran; Quemu Quemu 430; id. Arrieta; Monsalvo 515; id. Aribarren; Timote 200; Unzué Alzaga y Cía. Darlesi; Bayauca 200; id. Alzaga; Fabialo 220; id. id. Monsalvo 200; Velaz y Cía. Angel; Ayerza; Peña 225; Videla Hnos. y Cía.; S|orden; Entre Ríos 298. Total: 9.980 animales.

Ventas de hoy

Bargo, Lascurain y Etchegaray—
40 capones matadero Segurola pesos 20; 61 id. Frigorífico id. 17.

Lanús Florencio y Alfredo E.—
200 capones Frigorífico Madariaga, pesos 15.70.

Martínez de Hoz Hnos.—
70 capones matadero S. Ignacio, pesos 20; 171 capones id. id. 17.40; 70 capones id. id. 20.

Méndez y Cía. J. M.—
45 ovejas matadero S. Agustín, pesos 12.50; 87 id. id. 11; 57 capones id. id. 13; 10 borregos id. id. 8.68.

Pegassano Rocatagliata A.—
401 capones Frigorífico La Larga pesos 12.50; 70 capones id. id. 13.80.

Velaz y Cía. Angel—
225 borregos Frigorífico A. Peña, pesos 11; 100 capones id. Lobería 16.

Anasagasti Juan—
104 capones Frigorífico Nieves pesos 13.60.

Calvo Nicolás A.—
95 ovejas matadero Quiroga pesos 8.50; 90 borregos Frigorífico id. 8.90.

Chapar y Cía.—
96 borregos Frigorífico Intuyaco, pesos 12.50.

González y Bascarán—
51 ovejas matadero T. Lauquen pesos 15; 25 ovejas id. id. 13; 14 capones Frigorífico id. 14.

Lynch y Cía. Leandro—
80 capones matadero Pieres, pesos 10.80.

Salaberry y Berceteche—
515 capones Frigorífico Monsalvo pesos 16.60; 20 borregos id. Timote 9.50; 179 borregos id. id. 8.50; 343 id. id. Q. Quemu 10; 86 borregos id. id. 9.

Videla Hnos. y Cía.—
265 capones Frigorífico Entre Ríos pesos 11.80; 33 id. id. 10.50.

CASA VACCARO

ESTABLECIDA EN EL AÑO 1883

Para el cambio general de moneda y la compra y venta de acciones y títulos de renta nacionales, provinciales y extranjeros. Es la casa más recomendada de la República.

SEVERO VACCARO
Av. de Mayo 646 — Buenos Aires

Lalor Juan—
102 ovejas matadero Pegassano pesos 13.20; 64 ovejas id. América 13.50; 304 borregos Frigorífico id. 9.90; 43 borregos id. id. 8.80; 30 ovejas matadero Bonifacio 14.90; 79 borregos Frigorífico id. 10; 75 ovejas matadero Callejones 16.10; 25 ovejas id. id. 10.90; 20 borregos Frigorífico id. 10.90; 30 id. matadero Matanza 8.50.

Podestá y Cía.—
215 capones invernada Priets, pesos 8; 65 borregos Frigorífico id. 8.50; 29 id. matadero id. 7.30.

Rubin, Cesario, Zubiaurre y Cía.—
26 ovejas matadero Bonifacio pesos 23.50; 58 ovejas id. id. 18.70; 119 borregos Frigorífico id. 10.30.

Lartigau y Cía. A.—
60 ovejas matadero Pehuajó pesos 17.80; 123 ovejas id. id. 15.50; 60 borregos Frigorífico id. 10.

Arizzi y Begué—
30 ovejas matadero Agustoni pesos 23.50; 44 ovejas id. id. 20; 349 borregos Frigorífico id. 11.50.

Lanusse Pedro y Antonio—
268 capones Frigorífico América pesos 14.30; 29 ovejas matadero id. 13.60; 175 id. id. Fúnes 13.70; 13 borregos Frigorífico id. 10.20; 50 id. id. Las Flores 9.30; 100 id. invernada id. 8.80; 75 id. matadero id. 8.50.

Maraspín y Cía.—
43 capones Frigorífico M. Cazón pesos 15; 102 borregos id. id. 11.20; 175 ovejas id. id. 13.60.

Bunge E. A. y J. Born—
80 ovejas matadero F. Madero pesos 11.80; 30 ovejas id. id. 10; 30 borregos Frigorífico id. 8.50.

Biscayart y Spangemberg—
83 ovejas matadero Bayauca pesos 12.50; 58 ovejas id. id. 10.50; 59 borregos Frigorífico id. 8.70.

Casás José B.—
230 borregos matadero Zapiola pesos 8.30; 115 ovejas invernada id. 9; 65 capones id. id. 9.70; 104 capones id. id. 8.50.

Santamarina e hijos—
71 ovejas matadero Assunta pesos 14; 20 borregos Frigorífico id. 12.20.

Estrougamou Fernando—
100 borregos Frigorífico Passo pesos 9.50; 18 id. matadero id. 8.70.

D'Hers y Cía. Francisco—
383 borregos Frigorífico Matanza, pesos 10.80.

Sucesión de B. Sansot—
13 ovejas matadero Salliqueló pesos 15.30; 74 borregos Frig. id. 9.10.

Oscamou y Cía.—
35 ovejas invernada M. Quinto, pesos 9; 80 borregos matadero id. 8.80.

Devoto y Cía. Tomás—
634 capones Frigorífico E. Ríos pesos 14; 514 id. id. 14.60; 268 borregos matadero Pico 8.50; 40 ovejas matadero Banderaló 11.50; 70 borregos Frigorífico id. 9.10; 37 carneros matadero S. Vicente 14.20; 167 capones Frigorífico id. 14.50; 113 id. id. 12.

Unzué, Alzaga y Cía.—
110 capones Frigorífico Hale, pesos 11.50; 35 borregos matadero Del Valle 8.70; 84 borregos id. id. 8.50; 70 id. id. Huetel 7.50; 240 id. id. 7.50; 12 id. id. 3.50; 220 id. Frigorífico Fatraló 12; 63 ovejas matadero Monsalvo 14.50; 134 capones Frigorífico id. 13.30; 10 ovejas matadero Bayauca 14.20; 110 id. id. 12; 80 borregos id. id. 8.40.

Rodolfo Guillón y Cía.

LIQUIDACIONES DE HACIENDAS Y REMATES-FERIAS. SUCURSALES EN PEHUAJO, TRENQUE LAUQUEN, CARLOS CASARES Y R. SALAZAR. EXPOSICIONES EN 9 DE JULIO. CASA CENTRAL, SUIPACHA 137.

13.900 vacunos

Nuestros próximos remates por orden de fechas:

Marzo: Miércoles 28. — Remate-feria, inauguración en América, F. C. O. 4200 vacunos.

Abril: Domingo 1o. — Liquidación de haciendas en Salazar, F. C. C. G., 3500 vacunos.

Abril: Domingo 15. — 77o. remate-feria en Pehuajó, 3200 vacunos.

Abril: Domingo 22.—23.o gran remate-feria en Trenque Lauquen. 3000 vacunos.

Otros informes y pedidos de local a nuestras sucursales, o en Buenos Aires, Suipacha 137. — Rodolfo Guillón y Cía. 2|770 v mar31

4200 vacunos en América F. C. O.

Vacunos de gran clase Durham, incluso novillos tipo definido, listos y casi listos, vacas y vaquillonas de cría y un buen conjunto de hacienda gorda para frigorífico y matadero que realizaremos en nuestro remate-inauguración a efectuarse en el local de ventas próximo a la estación América, ferrocarril Oeste.

El **miércoles 28 de marzo**, a la 1 de la tarde, con las haciendas a la vista, debidamente clasificadas y de acuerdo con el detalle siguiente:

250 novillos de 3 años, gran clase, listos y casi listos.
300 novillos de 2 1|2 años, alta mestización, especial estado.
800 novillos de 2 años, especiales en clase y estado, pocas marcas.
500 novillos de 1 1|2 y 2 años, gran clase, en su mayoría mochos.
300 novillitos de 1 y 1|2 años, alta mestización, mochos.
200 novillitos de año, gran estado, especial desarrollo.
150 vacas especiales en clase y gordura, para frigorífico y matadero.
100 vacas buena clase, carne gorda y gordas.
380 vacas con cría, alta mestización, incluso 180 terneros grandes y gordas.
250 vacas secas, buena clase, especiales para cría.
200 vacas, muy buena clase y estado, servidas.
170 vaquillonas de y 2 1|2 años, gran clase y estado, servidas.
130 vaquillonas de 1 1|2 años, muy buena clase y estado.
50 bueyes, especiales en gordura.
40 caballos de pecho y silla.
250 ovejas Lincoln, de 2 y 4 dientes, especiales para cría.

Trenes—Once-América — Los interesados que concurran de la capital, tienen que tomar el tren que sale de la estación Once el martes 27 a las 7.5 p. m., ese tren pasa por Mercedes a las 9.12 p. m., Chivilcoy Sur 10.28 p. m., Alberdi 11.12 p. m., Bragado 11.40 p. m., Olascoaga 12.9 a. m., Martínez de Hoz 2.18 a. m., Timote 3.40 y llega a América el miércoles 28 a las 5.26 a. m., donde quedarán los coches-dormitorios, pudiendo regresar el mismo día por nocturno que sale de América a las 10.5 p. m. y llega a Once el jueves a las 8.35 a. m.

Lincoln-Roberts-Timote-América.— Tienen tren la víspera que sale de Lincoln a las 2.50 p.m., ese tren pasa por Roberts a las 3.56 p. m., por Timote a las 4.35 p. m. y llega a América a las 6.16 p. m. donde los concurrentes pueden pernoctar.

Comisión, 2 por ciento a cada parte en vacunos y lanares y 3 por ciento ídem en reproductores y yeguarizos. Más datos en nuestros escritorios en estación América, partido de Rivadavia, a cargo de nuestro representante don Cosme Etchelecú, en nuestras sucursales Pehuajó, Trenque Lauquen y Salazar, o en Buenos Aires, Suipacha 137. — Rodolfo Guillón y Cía.

2|908 v m 27

3500 novillos y vacas en R. Salazar

18 liquidación de haciendas por cuenta y orden de los establecimientos El Cautivo, El Médano, La Sirena, La Nora, Las Victorias, Las Mestizas, María Ana y La Matilde, que realizaremos para comodidad de los concurrentes en nuestro local Atahualpa sobre las estaciones Salazar, compañía general; Mouras, del F. C. Rosario a P. B., y a 4 leguas de Duhau del F. C. O.; corriendo el día del remate un tren especial que por vía F. C. Rosario a P. B. combinará en estación Pasco con el F. C. O. y que llegará hasta el mismo local de ventas.

El **domingo 1.o de abril**, a la 1 p. m. con las haciendas a la vista debidamente clasificadas en lotes, seleccionadas por pelos y edades y de acuerdo al detalle siguiente:

400 novillitos de 2 1|2 años, muy buena clase, carne gorda y gordos.
280 novillos de 2 y 2 1|2 años, alta mestización, gordos.
500 novillos de 2 años, gran clase, marca líquida.
350 novillitos de 1 1|2 a 2 años, especiales en clase, gordos, marca líquida.
140 novillos de 1 1|2 años, buena clase y estado.
300 vacas secas especiales en clase, gordas, marca líquida.
400 vacas Hereford especiales en clase y gordura, marca líquida.
300 vacas buena clase con 300 terneros grandes y gordos.
400 vaquillonas al cumplir dos años, gran clase, marca líquida.
130 vaquillonas de 1 1|2 años, especiales en clase, marca líquida.

Próximamente horario de trenes.

Comisión, 2 por ciento a cada parte. Más datos a nuestras sucursales o en Buenos Aires, Suipacha 137. — Rodolfo Guillón y Cía.

2|909 v. Marzo 31

LA SECCIÓN DE LOS NIÑOS

Vida y emocionantes aventuras del conejito "Copo de Nieve"

IV

A causa de su insoportable conducta, "Copo de Nieve" sufrió penitencias sin cuento.

Comenzó Mamá "Orejitas" por encerrarlo en un cuarto obscuro. "Copo de nieve" encontraba, siempre el medio de consumar nuevas picardías. O pretextando que no veía, arrojaba al suelo algún adorno y lo hacía pedazos; o revolvía los cajones de los muebles

Al audaz conejito le gustaba extraordinariamente pasear fuera de casa.

Mama "Orejitas", dispuesta a dominarlo y a lógrar que la obedeciera, decidió dar un paseo con sus hijitos, pero a condición de que "Copo de Nieve" quedará encerrado en casa, bajo la vigilancia severa de la servidumbre, en castigo de sus innumerables fechorías.

En balde rogó el pilluelo. Nuestra

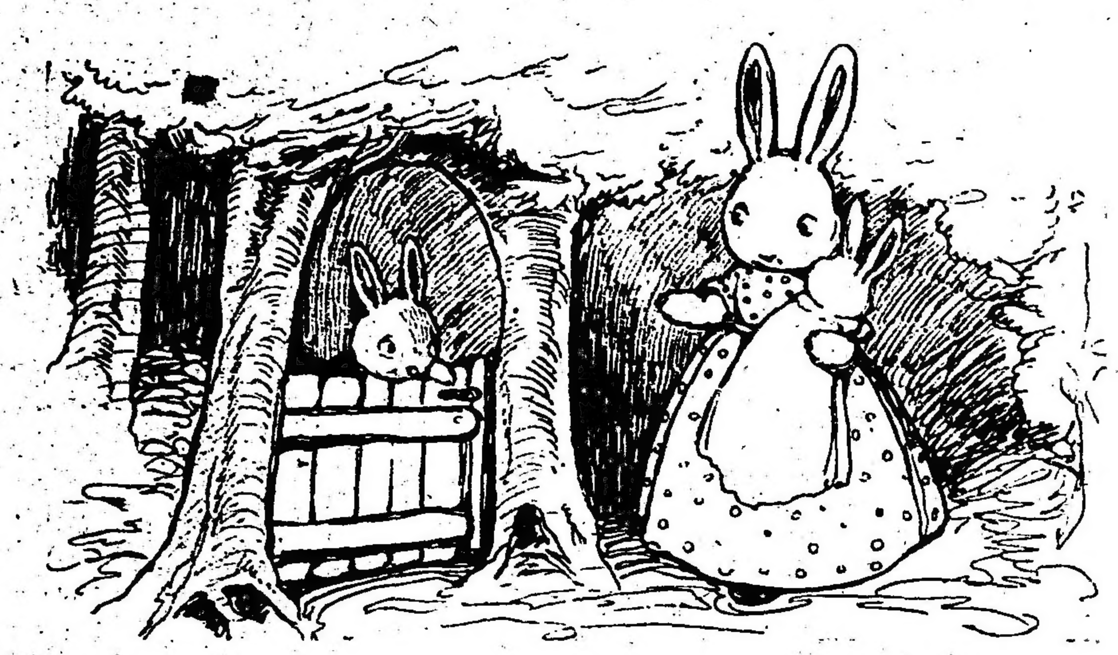

causaba increible desorden; o destrozaba, por puro gusto, libros o revistas dejados descuidadamente al alcance de su mano.

Desesperada, la buena señora resolvió cambiar el cuarto obscuro por plantones muy largos. Pero ocurría que se quedaba dormida y "Copo de Nieve" aprovechaba la circunstancia para tomar las de villadiego.

lámina muestra el preciso instante en que Mamá "Orejitas", con inquebrantable decisión, dijo adiós a "Copo de Nieve".

¡Mirad la cara del castigado! ¿No os dá un poco de lástima, pequeños lectores de "La Epoca"?

Esperad, antes de entristecernos, porque es seguro que "Copo de Nieve" hará en breve alguna de las suyas.

CASA IRIBARNE

DE LOS HIJOS DE JUAN IRIBARNE

COCHERÍA

416 - CALLAO - 416

Carruajes — Automóviles — Servicio fúnebre

TELÉFONOS } Unión Telefónica 620, Libertad / " " 994 Libertad / Cooperativa Telefónica 51 Central

La casa no tiene sucursal

COCHERÍA TACUARÍ

Sucesores de

IRIBARNE y Cía.

Casa central: TACUARÍ 344.

TELÉFONOS: U. Telef. 446 y 1818 Libertad—Coop. 452 Central

NO CONFUNDIR

AVISOS FUNEBRES

MISAS Y FUNERALES

✝ ANTONIO SIMONETTI, Q. E. P. d., falleció en 25 de Mayo el 25 de marzo de 1916.—Su esposa, Juana Alfieri de Simonetti; su hermana política, sobrinos y demás deudos, invitan a sus relaciones se sirvan asistir a la misa cantada que por el eterno descanso de su alma se dirá en la iglesia de la Concepción, el día 27 a las 9 a. m.—Unica invitación.

✝ DOCTOR JACOBO WOLFF, Q. e. p. d., falleció el 14 de marzo de 1917, confortado con los auxilios de la santa religión.—Su esposa Gertrudis Clausen de Wolff; sus hijos, Herrmenegilda, Ana Margarita y Otto Enrique; su señora madre política, hermanos políticos y demás deudos, invitan a sus relaciones a la misa que por el eterno descanso de su alma se celebrará en la capilla de Nuestra Señora de las Victorias, calle Paraguay esq. Libertad, el miércoles 28 del corriente, a las 10 a. m.

✝ VICENTE GUTIERREZ, Q. E. P. d., falleció en España.—Su hija Rita Gutiérrez de Gutiérrez; su hijo político, doctor Avelino Gutiérrez; su hermano Nicolás (ausente); sus nietos, sobrinos y demás deudos, invitan a sus relaciones al funeral que en sufragio de su alma se celebrará en la iglesia de Sa nMiguel, el viernes 30 del corriente, a las 11 a. m.—Favor que agradecerán.—El duelo se despedirá por tarjeta.

✝ OLIMPIA CLARY DE SORTINI, q. e. p. d., falleció el 28 de febrero de 1917.—Su hija, Luisa Sortini de Gutiérrez y familia, invitan a sus relaciones a asistir a las misas que por el eterno descanso de su alma se celebrarán en la capilla del Carmen, el miércoles 28 del corriente, a las 10 a. m.—Favor que agradecerán eternamente.—El duelo se despedirá por tarjeta.

AVISOS ECONOMICOS

A 0.20 centavos por publicación hasta 20 palabras.

SERVICIO DOMESTICO PEDIDO

SIRVIENTA SE PRECISA QUE SEPA cocinar, Santa Fe 3946.

SIRVIENTA SE NECESITA CON O sin chico; Viamonte 2856.

SE NECESITA UNA LAVANDERA, 3 días por semana, Córdoba 873.

SIRVIENTA SE NECESITA, BUEN sueldo, Rio Janeiro 1147.

SIRVIENTA PARA TODO SERVICIO se necesita; Saavedra 1269.

SIRVIENTA FORMAL, PARA TODO trabajo, se precisa; Uruguay 709.

SERVICIO DOMESTICO OFRECIDO

TAPICERO FRANCES RECOMENDADO, ofrécese para casas de familias. Hace toda clase de trabajos, especialidad en cortinados, muebles, fundas y tapizar paredes. Precios módicos, Canning 488. U. T. 2013, Mitre.

TAPICERO MUY BIEN RECOMENDADO, se ofrece para casas de familias. Precios reducidos, Cangallo 1230, departamento 5.

LAVANDERA ITALIANA, SE OFRECE y otros quehaceres, Independencia número 4079.

LAVANDERA PIAMONTESA SE ofrece sin cama para restaurant o casa de familia, por día o por mes, Vieytes 832.

MATRIMONIO JOVEN SE OFRECE, 30 pesos, Campos 2918, Valentín Alsina.

MUCAMO DE COMEDOR, JOVEN, se ofrece; Pedernera 680, Flores.

MUCHACHA ITALIANA SE OFRECE, Guanacache 1910, Belgrano.

VARIOS

TENEDOR DE LIBROS CON 15 años de práctica en contabilidad, balances, archivos, etc., aceptaría puesto para capital o interior, también como auxiliar u otro análogo: persona de toda confianza, pocas pretensiones; con certificado de competencia, cartas R. A. González, B. Mitre 1294.

EMPLEADOS ACTIVOS A COMISION 30 o|o. se necesitan, Avenida de Mayo 767, presentarse hoy o mañana, personalmente.

JOVEN DE 14 años, INSTRUIDO, buenas referencias, se ofrece, sin pretensiones, para escritorio o casa comercial, dirigirse a J. T., Bacacay 2612.

JOVEN SIN PRETENSIONES, SE ofrece para escritorio, con nociones de contabilidad, buenos informes, dirigirse a C. B., San Nicolás 357.

COPIAS A MAQUINA, CONFECCION de planos en general y traducciones, L. Salas, Junín 1573, de 8 1|2 a 10 1|2 a. m.

ALQUILERES

CASA DE NEGOCIO A DOS PASOS del Mercado, alquílase sumamente barata. Velazco 518 al 22.

AVISOS VARIOS

DODERO Hermanos

CORREDORES MARITIMOS

Montevideo, Rosario, Bahía Blanca

25 de Mayo 267-73, Buenos Aires

Gran Hotel España

902 Av. de Mayo 956

Banco El Hogar Argentino

Avenida de Mayo 886

Tiene propiedades en venta con facilidades de pago, en esta capital y pueblos suburbanos.

LA MARSELLESA, GRAN EMpresa de encerrado de pisos, parquets, limpieza de casas, abono mensual; Gaston Barthélemy, Córdoba 645, U. T. 84 (Avenida).

TECNICA & COMERCIAL s. a.

CALLE CHILE 760/78

Unión Telefónica 5420 (Avenida)

BUENOS AIRES

Unicos introductores de las MÁQUINAS y MOTORES

SULZER

WINTERTHUR (Suiza)

y de los ACEITES de la

VACUUM-OIL-CO

ROCHESTER USA

Especialidades

Usinas eléctricas

Frigoríficos

Molinos

Cervecerías

Calefacciones

Ingenios de azúcar, etc.

Términos de entrega en muy breve plazo

Pidan informes por cualquier instalación técnica

A RETRATARSE: A CARLOS Pellegrini número 282 (hay ascensor). Regalamos peinado y un retrato grande con marco, en docena de retratos. El regalo vale más de 12 $. Postales finas a pesos 4 la docena.

BANCOS

BANCO DE LONDRES Y RIO DE LA PLAta. — Buenos Aires, Bartolomé Mitre 39. — Barracas al Norte, Montes de Oca 711. — Once, Pueyrredón 301. — Santa Fe 2122. — Bernardo de Irigoyen 1138. — Boca, Almirante Brown 1159.

Abona por año	Papel	Oro
Por depósitos en cuenta c.	sin int.	sin int.
Id. a la vista, con libreta.	sin int.	sin int.
Id. id. a plazo fijo de 3 meses	2 o|o	1 o|o
Id. id. a plazo de 6 meses.	3 1|2 o|o	1 o|o
Por depósitos en Caja de Ahorros hasta 10.000 $ papel, después de 60 días	3 „	sin int.
Cobra por año:		
Por adelantos en c. cte.	8 o|o	8 o|o

Depósitos en Caja de Ahorros se reciben en las siguientes sucursales: Once de Septiembre, calle Santa Fe, calle Bernardo de Irigoyen, Boca y Barracas.

Buenos Aires, abril 1.o de 1916. —James Dey, Barry Scott gerentes.

BANCO FRANCES DEL RIO DE LA PLAta. — Reconquista 157, Buenos Aires. — Sucursales: Rosario de Santa Fe y Bahía Blanca. Corresponsal en París, Banque Argentine et Francaise, 85, Boulevard Haussman 85.

Abona por año, oro sellado y curso legal:		
Por depósitos en cuenta corriente	1 o|o	1 o|o
Id. id. a plazo fijo de 30 días	1 1|2 „	1 1|2 „
Id. id. a plazo fijo de 60 días	2 1|2 „	2 1|2 „
Id. id. a plazo fijo de 90 días	3 1|2 „	3 1|2 „
Id. id. a mayor plazo	convencional.	
Id. id. en la Caja de Ahorro, después de 30 días	4 o|o	4 o|o
Cobra:		
Por adelantos en cuenta corriente	9 o|o	9 o|o

Descuentos de pagarés y letras convencional.

Todas las operaciones bancarias. Emisión de giros y cartas de crédito. Transferencias telegráficas.

Títulos. Cobranzas de cupones y valores. Administración de propiedades. Colocaciones hipotecarias por cuenta de tercero.

Servicio especial de giros postales franceses y remesas de fondos a los movilizados. — La Dirección.

BANCO ESPAÑOL DEL RIO DE LA PLAta. — Casa matriz en Buenos Aires, Reconquista número 200.

Capital subscripto.	$	100.000.000.—m|n.
Capital realizado	„	98.057.990.— „
Fondo de reserva.	„	47.943.442.12 „
Prima a cobrar	„	1.165.206.— „

SUCURSALES

En el exterior: Barcelona, Bilbao, Coruña, Génova, Hamburgo, Londres, Madrid, Montevideo, con una agencia, París, Río de Janeiro, San Pablo, San Sebastián, Valencia y Vigo.

En el interior: Adolfo Alsina, Bahía Blanca, Balcarce, Bartolomé Mitre, Concordia, Córdoba, Dolores, La Plata, Lincoln, Lomas de Zamora, Mar del Plata, Mendoza, Mercedes (Buenos Aires), Mercedes (San Luis), 9 de Julio, Pehuajó, Pergamino, Rafaela, Rivadavia, Rosario, con una agencia, Salta, Salliqueló, San Juan, San Nicolás, San Pedro, Santa Fe, Santiago del Estero, Tres Arroyos, Tucumán y Villaguay.

AGENCIAS EN LA CAPITAL

Número 1, Pueyrredón 185; núm. 2, Almirante Brown 1201; núm. 3, Vieytes 2000; núm. 4, Cabildo 2027; núm. 5, Santa Fe 2201; núm. 6, Corrientes 3206; núm. 7, Entre Ríos 1145; núm. 8, Rivadavia 6902; número 10, Bernardo de Irigoyen 1600; número 11, Caseros 2965; núm. 12, Charcas 1357, núm. 15, Bernardo de Irigoyen 364; número 16, Reconquista y Paseo de Julio.

Corresponsales directos en todos los países.

Abona por depósitos en moneda legal	
En cuenta corriente	Sin interés
A 30 días	1 1|2 o|o
A 60 días	2 „
A 90 días	3 „
A mayor plazo	convenc.
Depósitos a premio con libreta desde 10 pesos moneda nacional, hasta 10.000 pesos después de 60 días	4 o|o
Cobra:	
En cuenta corriente	8 o|o
Descuentos generales	convenc.

El Banco se ocupa de toda clase de operaciones bancarias en general. — Buenos Aires, Diciembre 31 de 1916. — Elías D. Arambarri, gerente general.

BANCO HOLANDES DE LA AMERICA DEL SUD

Casa matriz: AMSTERDAM.

Casa central:

BUENOS AIRES, 250 B. MITRE 250

Sucursal: RIO DE JANEIRO.

Agencia N.o 1, Corrientes 1900 esq. Río Bamba; agencia N.o 2, Berisso (Prov. de Buenos Aires)

Capital autorizado fls. 25.000.000

Id. emitido y realizado " 14.000.000

Toda clase de operaciones bancarias. Corresponsales en todo el mundo. perm.

CONVOCATORIAS

"LA ARGENTINA", SOCIEDAD ANONIMA para la fabricación de papel. — Se convoca a los señores accionistas de "La Argentina", por disposición de su directorio a la asamblea general ordinaria que tendrá lugar el día 2 de abril próximo a las 4 p. m., en el local de la sociedad, calle Bolívar número 393, a los fines prescriptos en el art. 22 de los estatutos o sea:

1.o Consideración de la memoria y balance general correspondientes al ejercicio de 1916, informe del síndico y distribución de utilidades.

2.o Elección de tres directores titulares por dos años; de tres suplentes por igual término y de un síndico y su suplente por el ejercicio de 1917.

3.o Designación de dos accionistas para aprobar y firmar el acta.

Se previene a los señores accionistas que los boletos de entrada se reclamarán previo depósito de las acciones, de acuerdo con el art. 27 de los estatutos o sea tres días antes del 2 de abril próximo, y además, que ésta es la segunda convocatoria, por lo que la asamblea tendrá lugar con los accionistas presentes, de acuerdo con lo establecido en el art. 351 del Código de Comercio y 24 de los Estatutos. También se previene que terminada la asamblea ordinaria se celebrará inmediatamente otra extraordinaria con los fines expresados en el aviso publicado al mismo tiempo que el presente.

Buenos Aires, 13 de marzo de 1917. — Pedro Moussampés, contador.

2|856 v. Marzo 29.

"LA ARGENTINA", SOCIEDAD ANONIMA para la fabricación de papel. — Se convoca a los señores accionistas de "La Argentina", por disposición de su directorio, a la asamblea general extraordinaria que tendrá lugar el día 2 de abril próximo en el local de la sociedad, calle Bolívar número 393, a las 4.30 p. m., inmediatamente después de terminada la ordinaria a que se refiere el aviso publicado en otro lugar al mismo tiempo que el presente. El objeto de dicha asamblea lo constituye la consideración de las disposiciones siguientes, para ser incorporadas a los estatutos a saber:

ADICIONAL: Los ejercicios de "La Argentina" inclusive el de 1917, se clausurarán el 30 de junio de cada año.

TRANSITORIO: Mientras existen directores y suplentes nombrados fuera de la vigencia del artículo adicional precedente, ellos se considerarán cesantes en la asamblea ordinaria inmediata más próxima a la expiración del término por el que fueron nombrados. Esta disposición comprende al síndico y suplente.

Designación de dos accionistas para aprobar y firmar el acta.

Se previene a los señores accionistas que siendo ésta la segunda convocatoria, por no haber existido quórum legal para la anterior, ella tendrá lugar cualquiera que fuese el número de accionistas y acciones representadas, conforme a lo dispuesto en el artículo 24 de los estatutos. También se les previene que los boletos de entrada se reclamarán previo depósito de las acciones, de acuerdo con el art. 27 de los estatutos o sea tres días antes del 2 de abril próximo.

Buenos Aires, 13 de marzo de 1917. — Pedro Moussampés, contador.

2|857 v. marzo 29.

CAJA INTERNACIONAL MUTUA DE PENsiones. — Fundada el 1.o de julio de 1901. — Se convoca a los señores representantes a la asamblea general ordinaria que tendrá lugar el 9 de abril de 1917, a las 3 p. m., en el local de la Dirección General de la Sociedad, calle Pueyrredón 524 (1er. piso) para tratar la siguiente

ORDEN DEL DIA:

1.o Lectura del acta de la última asamblea.

2.o Lectura y aprobación de la memoria, balance del ejercicio vencido e informe del síndico.

3.o Inversión del Fondo de Acumulación.

4.o Dieta a los señores directores y síndico para el ejercicio de 1917.

5.o Elección de síndico y síndico suplente.

6.o Elección del Tribunal Arbitral.

7.o Designación de tres representantes para refrendar el acta de esta asamblea.

Buenos Aires, marzo de 1917. — Juan B. Giudice, presidente; Alfredo Borlasca, secretario.

2|897 v. Ab. 9.

COMPAÑIA ANDINA DE ELECTRICIDAD. — Sociedad Anónima. — Por disposición del Directorio y de acuerdo con el artículo 28 de los Estatutos Sociales, se convoca a los señores accionistas a la asamblea general ordinaria que tendrá lugar el día 14 de abril a. c., a las 11 a. m., en la Sede Social, calle Esmeralda N.o 188, para tratar la siguiente

ORDEN DEL DIA:

1.o Lectura y aprobación de la Memoria y Balance correspondientes al cuarto ejercicio terminado el 31 de diciembre de 1916.

2.o Distribución de utilidades.

3.o Elección de dos directores titulares por dos años.

4.o Elección de un director suplente por dos años.

5.o Elección del síndico y síndico suplente.

6.o Designación de dos accionistas para aprobar y firmar el acta de esta asamblea.

Se previene a los señores accionistas que, según el artículo 29 de los Estatutos Sociales, para obtener el boleto de entrada a la asamblea, es necesario depositar las acciones o los certificados que acrediten su propiedad, en la oficina de la compañía, calle Esmeralda número 188, hasta tres días antes de la fecha fijada para la asamblea.

Buenos Aires, marzo de 1917. — La Dirección.

2|949 v. Abril 8.

COMPAÑIA ELECTRICA DEL SUD. — Sociedad Anónima. — Por disposición del Directorio y de acuerdo con lo dispuesto por los Estatutos Sociales, se convoca a los señores accionistas a la asamblea general ordinaria, que tendrá lugar el día 14 del abril a. c. a las 11 1|2 a. m. en la Sede Social calle Esmeralda N.o 188, para tratar la siguiente

ORDEN DEL DIA:

1.o Lectura y aprobación de la Memoria y Balance correspondientes al cuarto ejercicio terminado el 31 de diciembre de 1916, con informe del síndico.

2.o Distribución de utilidades.

3.o Elección de dos directores titulares por dos años.

4.o Elección de un director suplente por dos años.

5.o Elección del síndico y síndico suplente.

6.o Designación de dos accionistas para aprobar y firmar el acta de esta asamblea.

Se previene a los señores accionistas que, según el artículo 29 de los Estatutos Sociales, para obtener el boleto de entrada a la asamblea, es necesario depositar las acciones o los certificados que acrediten su propiedad, en la oficina de la compañía, calle Esmeralda número 188, hasta tres días antes de la fecha fijada para la asamblea.

Buenos Aires, marzo de 1917. — El Directorio.

2|948 v. Abril 8.

EDICTOS JUDICIALES

El señor juez de primera instancia en lo civil de la Capital de la República, doctor don César A. Campos, ha dispuesto se cite, llame y emplace por el término de treinta días contados desde la primera publicación del presente, a todos los que se consideren con derecho a los bienes dejados por doña ROSA SACCHETTI de SACCHETTI, ya sean como herederos o acreedores, para que dentro de dicho término comparezcan a deducir sus acciones en forma por ante su juzgado y secretaría del que suscribe, bajo apercibimiento de lo que hubiere lugar por derecho.

Buenos Aires, Febrero 24 de 1917. — Gabriel Fernández, secretario.

2|741 v. Marzo 28.

El señor juez de primera instancia en lo civil de la Capital de la República, doctor don Fernando M. Colombres, ha dispuesto se cite, llame y emplace por el término de treinta días contados desde la primera publicación del presente, a todos los que se consideren con derecho a los bienes dejados por don JUAN BAUTISTA GARIBALDI, ya sean como herederos o acreedores, para que dentro de dicho término comparezcan a deducir sus acciones en forma por ante su juzgado y secretaría del que suscribe, bajo apercibimiento de lo que hubiere lugar por derecho.

Buenos Aires, Febrero 2? de 1917. —Osvaldo Rocha, secretario. 2|759 v. M. 29

El señor juez de primera instancia en lo civil de la Capital de la República, doctor don Fernando M. Colombres, ha dispuesto se cite, llame y emplace por el término de treinta días contados desde la primera publicación del presente, a todos los que se consideren con derecho a los bienes dejados por don ANTONIO OLARRA, ya sean como herederos o acreedores, para que dentro de dicho término comparezcan a deducir sus acciones en forma por ante su juzgado y secretaría del que suscribe, bajo apercibimiento de lo que hubiere lugar por derecho.

Buenos Aires, Febrero 22 de 1917. —Horacio H. Dobranich, secretario.

2|775 v. Marzo 29.

El señor juez de primera instancia en lo civil de la Capital de la República, doctor don Fernando M. Colombres, ha dispuesto se cite, llame y emplace por el término de treinta días contados desde la primera publicación del presente, a todos los que se consideren con derecho a los bienes dejados por doña MARIA SANTOS AIZCORBE de ECHARTE, ya sean como herederos o acreedores, para que dentro de dicho término comparezcan a deducir sus acciones en forma por ante su juzgado y secretaría del que suscribe, bajo apercibimiento de lo que hubiere lugar por derecho.

Buenos Aires, marzo 1.o de 1917. — Osvaldo Rocha, secretario.

2|791 v. Abril 3.

El señor juez de primera instancia en lo civil de la Capital de la República, doctor Fernando Colombres, ha dispuesto se cite, llame y emplace por el término de treinta días contados desde la primera publicación del presente, a todos los que se consideren con derecho a los bienes dejados por don FRANCISCO PITTAU y doña ANGELA VALAN de PITTAU, ya sean como herederos o acreedores, para que dentro de dicho término comparezcan a deducir sus acciones en forma por ante su juzgado y secretaría del que suscribe, bajo apercibimiento de lo que hubiere lugar por derecho.

Buenos Aires, marzo 5 de 1917. — Osvaldo Rocha, secretario.

2|806 v. A. 4.

El señor juez de primera instancia en lo civil de la Capital de la República, doctor don Jerónimo Balarino, ha dispuesto se cite, llame y emplace por el término de treinta días contados desde la primera publicación del presente, a todos los que se consideren con derecho a los bienes dejados por don GODOFREDO o GODOFREDO FRANCISCO DAIREAUX, ya sean como herederos o acreedores, para que dentro de dicho término comparezcan a deducir sus acciones en forma, por ante su juzgado y secretaría del que suscribe, bajo apercibimiento de lo que hubiere lugar por derecho.

Buenos Aires, noviembre 24 de 1916. — Victor Sandullo, secretario. 2|807 v. Abril 8.

El señor juez de primera instancia en lo civil de la Capital de la República, doctor don Pedro V. Meléndez, ha dispuesto se cite, llame y emplace por el término de treinta días contados desde la primera publicación del presente, a todos los que se consideren con derecho a los bienes dejados por SERAFINA CHOPERENA de LORATZ, ya sean como herederos o acreedores, para que dentro de dicho término comparezcan a deducir sus acciones en forma por ante su juzgado y secretaría del que suscribe, bajo apercibimiento de lo que hubiere lugar por derecho.

Buenos Aires, marzo 7 de 1917. — José F. Oderigo, secretario. 2|823 v. Abril 7.

El señor juez de primera instancia en lo civil de la Capital de la República, doctor don Pedro V. Meléndez, ha dispuesto se cite, llame y emplace por el término de treinta días contados desde la primera publicación del presente, a todos los que se consideren con derecho a los bienes dejados por don ANGEL MIGUEL FONTANA, ya sean como herederos o acreedores, para que dentro de dicho término comparezcan a deducir sus acciones en forma por ante su juzgado y secretaría del que suscribe, bajo apercibimiento de lo que hubiere lugar por derecho.

Buenos Aires, marzo 8 de 1917. — José F. Oderigo, secretario. 2|837 v. Abril 8.

Por disposición del señor juez federal de la capital, doctor Manuel B. Anchorena, se cita a los señores Francisco Bogliccio, Simón Guastavino José Mela, Francisco Pólira, Juan Agustín Ramognino, Virgilio Vattoona, Nicolás Almansi, Juan B. Barachini, Antonio Bonsignore David Brescaco, Pedro Buis; Felipe Barone; Francisco Boero; Adolfo Bianchi; Luis Bronsini, Juan Boragno; Pedro Cavaletti, José Canevaro; Esteban Calcagno; José Cevallos, Manuel Cortman, Martín Carneglia; Victorio Colonna; Angel B. Carneglia José Cerradi; Severino Dubl; Felipe Decia; Emilio Erdbecker; Fridholf Ericsson; José Fraza Patrón, Manuel Formento; Sebastián Forme; Domingo Gastaldi; Pedro Gaglio; Gregorio Gavarone Juan Iglesias; Pedro Lanzone, José Morando; Juan Medanich; Juan Mela; Pedro Maggio, Alfonso Núñez, Basilio Napoli Francisco Oderigo, Vicente Piñaga; Juan L. Prestiani, Faustino Pizzi; Nicolás Pallari; Cristóbal Palma; Natalio Risso; Clemente Rossi; Eugenio Rossi; Francisco B. Ruiz; Pablo Rusca; Angel Sana; Simón Susunich; Marcos Soko; Bartolo Traverso; Ambrosio Vernazza; Santiago Vernazza y Pedro Vignolo, para que dentro del término de quince días a contar de la primera publicación del presente edicto, comparezca ante S. S. por intermedio de la secretaría a cargo del autorizante a estar a derecho en el juicio seguido por los señores Carniglia, Estéban, Daneri Juan y otros, sobre división de condominio del vapor "Río Paraná", bajo apercibimiento de dar la intervención al señor defensor de ausentes en turno, si no comparecieren.

Buenos Aires, marzo 13 de 1917. — F. A. González del Solar, secretario.

2|864 v. m. 28.

Por disposición del señor juez de primera instancia en lo civil de la Capital de la República, doctor Fernando M. Colombres se hace saber por el término de quince días, contados desde la primera publicación del presente, a los acreedores de don GUILLERMO REIMERS que éste ha sido concursado, nombrándose síndico al doctor Luis C. García, a quién deben presentar los títulos justificativos de sus créditos en su estudio, calle Avenida de Mayo número 769 dentro del término señalado.

Buenos Aires, marzo 13 de 1917. — J. A. Basualdo, secretario. 2|877 v. m. 29.

Por disposición del señor juez de primera instancia en lo civil de la Capital de la República doctor don Arturo Seeber, se cita y emplaza por el término de treinta días, a contar desde la primera publicación del presente, a todos los que se consideren con derecho a los bienes dejados por fallecimiento de don GERMAN BENIGNO BACA, ya sean como herederos o acreedores, para que dentro de dicho término, comparezcan por ante su juzgado y secretaría del que suscribe, a deducir sus acciones en forma, bajo apercibimiento de lo que hubiere lugar por derecho.

Buenos Aires, marzo 19 de 1917.— Francisco Castellanos, secretario.

2|917 v. Abril 19.

Por disposición del señor juez de primera instancia en lo civil de la Capital de la República, doctor don Arturo Seeber, se cita y emplaza por el término de treinta días a contar desde la primera publicación del presente, a todos los que se consideren con derecho a los bienes dejados por fallecimiento de don PEDRO GARINO y don RODOLFO FRANCISCO BENIGNO GARINO, ya sean como herederos o acreedores para que dentro de dicho término, comparezcan por ante su juzgado y secretaría del que suscribe a deducir sus acciones en forma, bajo apercibimiento de lo que hubiere lugar por derecho.

Buenos Aires, marzo 20 de 1917. — Rafael Caputo, secretario. 2|937 v. Abril 22.

Por disposición del señor juez de primera instancia en lo civil, doctor don Fernando M. Colombres, se hace saber por el término de quince días contados desde la primera publicación del presente, a don JUAN CENTANARO, que a solicitud del Banco El Hogar Argentino se ha ordenado la reinscripción de la hipoteca que grava la finca calle Senillosa número seiscientos sesenta y siete, constituída a favor del expresado Banco por el señor JUAN CENTANARO, ante el escribano César Petracchi con fecha veintiuno de diciembre de mil novecientos nueve.

Buenos Aires, marzo 21 de 1917. — Victor Sandullo, secretario. 2|965 v. Abril 9.

Por disposición del señor juez de comercio de la Capital, doctor Alberto Estrada, se hace saber a los acreedores del concurso formado contra don ARNALDO BAPPI que se ha designado nuevamente el día [illegible] de abril, a las tres p. m., para que tenga lugar la junta de verificación y graduación de créditos pendiente.

Buenos Aires, marzo 21 de 1917. — (Firmado: Ricardo S. Curutchet 2|966 v. M. 29

Por disposición del señor juez de comercio de la Capital Federal, doctor Juan B. Estrada, se hace saber por el término de ocho días, que habiéndose presentado los señores JUAN VAI y COMPAÑIA, solicitando convocatoria de acreedores, se ha designado la audiencia del día dos de Mayo de 1917, a las 2 p. m., para que los acreedores concurran a junta de verificación de créditos — Luis M. Sabatier, secretario. Oficina Palacio de Justicia VI piso.

Buenos Aires, marzo 24 de 1917. — Luis M. Sabatier, secretario. 2|981 v. Abril 2

LICITACIONES

Intendencia Municipal de la Capital

Llámase a licitación para proveer a la Asistencia pública de 2000 kilos de azúcar refinería, 700 kilos de azúcar terrón mana y 1200 kilos de lentejas. Tendrá lugar el día sábado 31 del corriente a las 10.30 a. m. El pliego de condiciones puede consultarse en la oficina de licitaciones. — Buenos Aires, marzo 2? de 1917. 2|929-31marz

Intendencia Municipal de la Capital

Llámase a licitación para proveer de leche a los hospitales municipales, durante los meses de abril, mayo y junio del corriente año. Tendrá lugar el día 3 de abril próximo, a la 1 y 30 p. m. El pliego de condiciones puede consultarse en la oficina de licitaciones.— Buenos Aires, marzo 25 de 1915.

2|962-v-1ab

Intendencia Municipal de la Capital

Llámase a licitación pública para el día 30 del corriente a las 2.30 p. m. para la construcción del adoquinado de granito con base de hormigón de cal de las calles Congreso, de Crámer a Avenida del Tejar, plaza de Paroissien a Avenida del Tejar y Capdevila de Bebedero a Nahuel Huapí, de acuerdo con el pliego de condiciones que puede consultarse en la oficina de licitaciones, Avenida de Mayo 525, 2.o piso. — Buenos Aires, 22 de marzo de 1917. — El secretario.

2|951-v-m. 30

Intendencia Municipal de la Capital

Habiendo vencido el término de arrendamiento de los nichos número 167, 168, 169, 177, 178, (alto nivel) 2, (bajo nivel): 94, 114, (sección 1a serie 2a.), del cementerio de Flores, se hace saber a las personas que tengan deudos en ellos depositados, que dentro del plazo de treinta días a contar desde la fecha de la presente publicación no se presentaran a practicar su renovación, se procederá a exhumar los cadáveres y colocarlos en el osario general.—El secretario.—Buenos Aires, marzo 23 de 1917.

2|964-v-23ab

Intendencia Municipal de la Capital

CEMENTERIO DE FLORES

Habiendo vencido el término de arrendamiento de las sepulturas ubicadas en los tablones 34 y 35, sección 9a. (traza provisoria) y tablón 59, sección 5a. del cementerio de Flores, se hace saber a las personas que tengan deudos allí depositados que si en el plazo de treinta días a contar desde la fecha de la presente publicación no se presentaran a practicar su renovación, se procederá a exhumar los cadáveres y colocarlos en el osario general.—El secretario.—Buenos Aires, marzo 25 de 1917. 2|963-v-23ab

Consejo Nacional de Educación

Llámase a licitación pública, por el término de treinta días, para la adquisición en la capital federal, del terreno necesario y adecuado, con destino a la construcción de un edificio escolar en cumplimiento de lo dispuesto por el legado de don Félix Fernando Bernasconi, de acuerdo con las bases que obran a fs. 2 y 3 del expediente 1405 P que tendrán los interesados a su disposición en la oficina de la Dirección General de Arquitectura de esta repartición. La apertura de las propuestas que deberán presentarse escritas a máquina, por duplicado, y de acuerdo con lo establecido por las leyes de sellos, contabilidad y obras públicas, tendrá lugar el día diez de abril próximo a las 2 de la tarde.

El secretario general.

2|8140 abril 6.

Ministerio de J. e I. Pública

DIRECCION ADMINISTRATIVA

Licitación pública

Llámase a licitación pública por el término de 30 días, a contar desde la fecha del presente aviso, para proveer desde el 1.o de julio hasta el 31 de diciembre del corriente año, de los artículos de uso y consumo destinados a racionamiento, vestuario, calzado imprenta, ferretería, lencería, farmacia, materiales de construcción, electricidad y diversos para talleres de la Penitenciaría Nacional, Prisión Nacional, Asilo de Corrección de Mujeres, Guardia de Cárceles, Departamento de Menores, anexo, Colonia Nacional de Menores Varones de Marcos Paz, institutos nacionales de Ciegos, Sordomudos y Sordomudas, colegio nacional "Carlos Pellegrini", en Pilar (F. C. al P.), y artículos de escritorio para el ministerio de Justicia e Instrucción Pública, y dependencias del mismo.

Las propuestas deberán ser entregadas en esta dirección (Casa de Gobierno) que pondrá a disposición de los interesados el correspondiente pliego de condiciones, y serán abiertas en presencia del señor escribano general de gobierno e interesados que concurran, el día [illegible] abril del corriente año, a las 3 p. m.

El "Boletín Oficial" publica el detalle de especificación y cantidad de artículos solicitados. — Buenos Aires, 3 de [illegible] de 1917. — El jefe de la dirección administrativa.

REMATES

Adolfo Bullrich y Cia.

4500 vacunos en San Antonio de Areco

Haciendas de alta mestización Durham y en muy buen estado, incluso 3500 novillos de 2 1|2 años arriba, de los cuales 1000 gordos y 2500 marca líquida del Sr. Rodolfo Taurel, en el establecimiento "El Carmen", del señor Juan R. Barenas, distante 2 1|2 leguas de San Antonio de Areco, F. C. C. A. y 6 leguas de Zárate.

El **sábado 14 de abril**, a la 1 p. m., en el mismo establecimiento.

Oportunamente detalles completos.—Adolfo Bullrich y Cía. 2|985 v. Ab. 13.

Casares Hnos. y Diehl

SUCURSALES Y REMATES ESPECIALES PERIODICOS DE HACIENDAS EN CHARLONE, F. C. P., BAHIA BLANCA, F. C. SUR, AZUL, F. C. SUR, LOS TOLDOS, F. C. OESTE.

5000 vacunos Durham en Rufino

Hacienda de muy buena clase y estado, incluso novillos, vacas con y sin cría y vaquillonas, en nuestro segundo remate especial de haciendas generales en nuestras instalaciones en Rufino, ferrocarril al Pacífico, que teníamos anunciado para el jueves 22 del corriente y nos vimos obligados a suspender por la fuerte lluvia, transfiriéndolo para el jueves 29 del corriente. La venta se realizará de acuerdo con el siguiente detalle:

150 novillos mestizos Durham, de 3 años, gordos.
50 novillos Durham de 3 años, gordos.
500 novillos Durham de 2 1|2 años muy buena clase.
200 novillos mestizos Durham de 2 años, buena clase y estado.
300 novillos Durham de 2 años, buen estado.
200 novillos Durham de 2 años, buen estado.
300 novillos Durham, de 1 1|2 años, buen estado.
280 novillos Durham de 1 1|2 años, buen estado.
180 novillos Durham de 1 1|2 años, buen estado.
170 novillos Durham de 1 1|2 años, buen estado.
200 vacas Durham gordas, especiales.
140 vacas Durham gordas, especiales.
100 vacas Durham gordas, especiales.
100 vacas Durham gordas, especiales.
50 vacas Durham gordas, especiales.
25 vacas Durham gordas, especiales.
100 vacas criollas, gordas.
300 vacas Durham, preñadas.
150 vacas Durham, preñadas.
200 vacas Durham lecheras, con 200 terneros.
140 vacas Durham gordas, una marca, con 140 terneros.
120 vacas Durham, con 120 terneros.
120 vacas buena clase, con 85 terneros.
200 vacas Durham secas.
250 vaquillonas Durham de 2 años.
20 bueyes gordos.
10 toros Durham.
20 carneros Lincoln.

El **jueves 29 de marzo**, a las 2 de la tarde, con las haciendas a la vista y debidamente clasificadas en lotes apropiados.

Comisión, 2 o|o al vendedor y 2 o|o al comprador en haciendas generales y 3 o|o de cada parte en yeguarizos y reproductores.

Pedidos de local y otros informes en nuestra casa, Sarmiento 357, Buenos Aires, o a nuestro representante en Rufino, ferrocarril al Pacífico, señor José Blanco.—Casares hermanos y Diehl. 2|970-v-m. 28

Pereyra Wallace y Cía.

365 vacunos en San Vicente, (F. C. S.)

El **miércoles 28 de marzo**, a la 1 p. m., en nuestras instalaciones.

Detalle: 20 vacas mestizas especiales; 60 vacas lecheras sanas de teta y ubre con 60 terneros al pie, las que se venderán en lotes; 50 vaquillonas 2 1|2 y 3 años también servidas, buen estado y clase; 50 vaquillonas 1 1|2 y 2 años, buen estado y clase; 125 novillos 1 y 1 1|2 aos, buen estado y clase.

Por informes y pedidos de local dirigirse en San Vicente al señor Pedro E. Wallace o a nuestro escritorio Perú 375, U. T. 704 (Avenida).—Pereyra, Wallace y Cía.

2|974v.27mz

Bartolomé Delucchi

JUDICIAL. — EN CIUDADELA (F. C. O.) Amplio terreno con edificio. Orden del señor juez de lo civil doctor A. Seeber, secretaría doctor Capitt, juicio Santamarina e hijos con Adhemar Gutiérrez, calle Moreno, entre 25 de Mayo y Chacabuco. A 2 cuadras y 1|2 de la estación. Son los lotes 7, 8 y 9 de la manzana 13 y miden 25 m. 98 frente al N. por 42 m. 13 de fondo en costado O. y 42.73 en costado E. Superficie total de 1.101.81 m. c. Edificio de material de 2 piezas, una de ellas con galería, cocina y w. c., en cal y revoques idem. Techos zinc, pisos madera y puertas pino. Cerco de alambre tejido. Tasación, $ 7.500. Base, 2|3 partes, pesos 5.000.

El **domingo 1.o de abril**, a las 4 p. m., en el mismo. A cuenta precio, 8 o|o. Comisión, 2 o|o. — **Rafael Capoto**, secretario. 2|895-v-m. 31

JUDICIAL. — POR DISPOSICION del Señor Juez Civil de la Capital Dr. Arturo Seeber, secretaría del autorizante, se hace saber por el término de quince días que se publicarán en los diarios "Boletín Oficial" y LA EPOCA, que en los autos seguidos por Adrián Larramendy Mongreil contra Raquel A. Llames, ha sido designado el martillero señor Bartolomé Delucchi para vender en público remate un terreno con edificio situado en Florencio Varela, provincia de Buenos Aires, con la base de las dos terceras partes de la tasación o sean $ 3.000, debiendo exigir de todo comprador el 8 o|o de seña a cuenta del precio y el 2 o|o de comisión. — Buenos Aires, marzo 22 de 1917. — Carlos M. Fragueiro.

Dicha propiedad está situada en Florencio Varela (F. C. S.), calle España, entre Humbold y Labarden, a 5 cuadras de la estación. El terreno mide 34 m. frente por 32m80 fondo. El edificio consta de cochera y caballeriza de ladrillos asentados en barro y revoques de cal. Techos zinc. Cerco al frente de alambre tejido, contrafrente y costado O. de mampostería. Gallinero, arboles y agua de molino. Empedrado al frente, vereda. Tasación $ 4.500. Base 2|3 partes $ 3.000.

El **domingo 8 de abril**, a las 4 p. m., en la misma. 2|952 v ab. 8

Carlos Manzi

JUDICIAL. — YATE "CALYPSO". Frente al Tigre Hotel F. C. C. A., siendo sus características y construcción siguiente: Motor a nafta 100 H. P. 6 cilindros y motor de 8 H. P. con dínamo, con toda la instalación completa de luz eléctrca en su interior y exterior, reflectores poderosos, bocina de llamada, amplio comedor, dormitorio para cuatro personas, lavatorio, cocina, despensa, w. c., servicio completo de cocina y cristalería, código de banderas e internacional, todo su velamen completo y etc., departamento para dos tripulantes con sus camarotes, w. c. y etc., sus dimensiones son las siguientes: Eslora 14 mts., manga 2.90 mts., puntal 1.50 mts y calado 1.20 mts. y de acuerdo con el siguiente

EDICTO JUDICIAL

Por disposición del Señor Juez de lo Civil de la Capital federal Dr. Adolfo Casabal se hace saber que en los autos sucesorios de Don Tomás y Pilados Liberti se ha designado al martillero Don Carlos Manzi para que en el día que éste designe proceda a vender el yate "Calypso" con la base de las 2|3 partes de su tasación o sean $ 6.666.66 m|n. que son las 2|3 partes, debiéndose exijir el 8 o|o de seña y a cuenta de precio y el 8 o|o de comisión del que resulte comprador en dinero efectivo. — Buenos Aires, 16 de marzo de 1917. — Carlos E. González del Solar, secretario.

El **domingo 1.o de abril**, a las 4 p. m., sobre el mismo el cuál se encontrará atracado frente el Tigre Hotel F. C. C. A. Más datos Palacio de Justicia 6.o piso o al martillero Talcahuano 469. 2|903-v-m. 31

BANCO HIPOTECARIO NACIONAL

25 DE MAYO 245 — **BUENOS AIRES**

CONDICIONES GENERALES DE LOS REMATES

1.o—Los remates están sujetos a la aprobación del Directorio y se hacen por cuenta del deudor.

2.o—El comprador podrá continuar con la hipoteca que reconoce la propiedad abonando la diferencia entre la deuda actual y el precio de compra.

3.o—Todo comprador abonará en efectivo al firmar el boleto, el 5 o|o de seña y el 1 o|o de comisión en efectivo

4.o—Los títulos de propiedad pueden ser revisados en el archivo del Banco antes del remate.

5.o—Por mayores informes, ocúrrase a las oficinas del Banco.

CASA CALLE NEUQUEN N.o 1280, ENTRE las de Paysandú y Paramaribo. A requerimiento judicial. N.o H.o 20407 1.a serie, 2.a ley 9155. El **martes 27 de marzo** a las 2 p. m., el Banco Hipotecario Nacional, rematará en su local esta propiedad edificada en terreno de 9.93 metros de frente al N. E.; 35.56 metros de fondo en el costado E.; 40.35 en el del O. y 8.66 metros en el contrafrente al S., ad corpus. Edificio consta de: jardín al frente, 5 habitaciones, galería comedor y dependencias.

Base de venta $ 7.200. Hipoteca pesos 6.500. Deuda actual $ 6.250:970.

Esta venta se efectúa dentro de las condiciones publicadas al principio de esta sección.

Aviso iniciado el 14 de de marzo de 1917 en LA EPOCA. 2|867 v. m. 27.

CASA CALLE CERRITO NUMEROS 744|48, entre las de Viamonte y Córdoba. A requerimiento judicial. N.o H.o 2179, serie C. H. A., 6 o|o. El **martes 27 de marzo**, a las 2 p. m., el Banco Hipotecario Nacional rematará en su local esta propiedad edificada en terreno de: 9.85 metros de frente al E. por 18.45 metros de fondo, ad corpus. Edificio consta de planta baja con: salón para negocio y dependencias; planta alta con: vestíbulo, sala, comedor y dependencias.

Base de venta $ 11.200. Hipoteca pesos 8.000. Deuda actual $ 7.316:547.

Esta venta se efectúa dentro de las condiciones publicadas al principio de esta sección.

Aviso iniciado el 13 de marzo de 1917 en LA EPOCA. 2|865 v. m. 27.

CASA CALLE FREIRE NUMEROS 3527|35, entre las de Núñez y Republiquetas. A requerimiento judicial. N.o H.o 12.511 serie C. H. A. 6 o|o. El **martes 27 de marzo** a las 2 p. m., el Banco Hipotecario Nacional, rematará en su local esta propiedad edificada en terreno de: 17.32 metros de frente al O. por 25.98 metros de fondo, ad corpus. Edificio consta de: salón para negocio (N.o 3535), portón de entrada (Número 3527) dos habitaciones, y dependencias.

Base de venta $ 7.200. Hipoteca pesos 5.500. Deuda actual $ 5.147:786.

Esta venta se efectúa dentro de las condiciones publicadas al principio de esta sección.

Aviso iniciado el 13 de marzo de 1917 en LA EPOCA. 2|866 v. m. 27.

CASA CALLE SAN JUAN N.o 4018, ENTRE las de Treinta y Tres y Quintino Bocayuba. A requerimiento judicial. N.o H.o 3160, serie C. H. A. 6 o|o. El **martes 27 de marzo** a las 2 p. m., el Banco Hipotecario Nacional, rematará en su local esta propiedad edificada en terreno de: 8.66 metros de frente al N. por 34.64 metros de fondo ad corpus. Edificio consta de sala, 4 habitaciones, comedor y dependencias.

Base de venta $ 17.200. Hipoteca pesos 12.500. Deuda actual $ 11.432:105.

Esta venta se efectúa dentro de las condiciones publicadas al principio de esta sección.

Aviso iniciado el 13 de marzo de 1917 en LA EPOCA. 2|867 v. m. 27.

CASA CALLE ALVAREZ N.o 2444, ENTRE las de Santa Fe y Güemes. N.o H.o 30417, serie L. El **martes 27 de marzo a las 2 p. m.**, el Banco Hipotecario Nacional rematará en su local esta propiedad edificada en terreno des 8.66 metros de frente al S. E. por 32.69 metros de fondo hacia el N. O. en el costado N. E. y 32.86 metros en el S. O., ad corpus. Edificio consta de sala, comedor, 4 habitaciones, dos piezas de servicio en altos y dependencias.

Base de venta $ 17.200. Hipoteca pesos 14.000. Deuda actual $ 12.360:990.

Esta venta se efectúa dentro de las condiciones publicadas al principio de esta sección.

Aviso iniciado el 13 de marzo de 1917 en LA EPOCA. 2|868 v. m. 27.

SUCURSAL SANTIAGO DEL ESTERO

SITIO EN LA CIUDAD DE SANTIAGO. — N.o H.o 6|1357 serie A. El **jueves 29 de marzo de 1917**, a las 10 a. m., el Banco Hipotecario Nacional, rematará en el local de su sucursal Santiago un sitio baldío ubicado en esa ciudad, calle Sarmiento entre Garibaldi y Avenida Moreno, compuesto de 16.32 metros de frente, por 64.85 metros de fondo.

Base de venta $ 1.200 al contado.

Esta venta se efectúa dentro de las condiciones publicadas al principio de esta sección.

Aviso iniciado en LA EPOCA el 15 de marzo de 1917. 2|878 v. m. 29.

2 CASAS CALLE WASHINGTON NUMEROS 2313|17 entre las de Olazábal y Blanco Encalada. N.o H.o 5808 y 5809, serie C. H. A. 6 o|o. El **domingo 1.o de abril**, a las 3.30 p. m., el Banco Hipotecario Nacional, rematará en las mismas, estas propiedades número 2313, edificada en terreno de 7.79 metros de frente al S. O. por 19.79 metros de fondo con 6 piezas y dependencias y número 2317, edificada en terreno de 7.79 metros de frente al S. O. por 19.79 metros de fondo con 6 piezas y dependencias.

Base de venta N.o H.o 5808, $ 7.500. Hipoteca $ 7.000. Deuda actual $ 6.453,377. Base de venta N.o H.o 5809, $ 7.600. Hipoteca $ 7.000. Deuda actual $ 6.453,377.

Esta venta se efectúa dentro de las condiciones publicadas al principio de esta sección.

Aviso iniciado en LA EPOCA el 18 de marzo de 1917. 2|907 v. Ab. 1.

CASA CALLE JORGE NEWBERY 3222|26, entre las de Martínez y Conde. N.o H.o 13242, serie C. H. A. 6 o|o. El **lunes 2 de abril a las** 2 p. m., el Banco Hipotecario Nacional, rematará en su local esta propiedad edificada en terreno de: 8.66 metros de frente al N. O. por 30.67 metros en el costado N. E. y 28.48 metros en el del S. O. y 9.10 metros en el contrafrente "ad corpus". Edificio compuesto de salón de negocio número 3226, 4 piezas y dependencias.

Base de venta $ 8.000. Hipoteca pesos 8.000. Deuda actual $ 7.541.445.

Esta venta se efectúa dentro de las condiciones publicadas al principio de esta sección.

Aviso iniciado en LA EPOCA el 19 de marzo de 1917. 2|905 v. Ab. 2.

CASA CALLE PLANES N.o 984, ENTRE las de Caballito y Añasco. N.o H.o 15907, **serie C. H. A. 6 o|o.** El **lunes 2 de abril** a las 2 p. m., el Banco Hipotecario Nacional, rematará en su local esta propiedad edificada en terreno de: 8.66 metros de frente al N. por 21.34 metros de fondo en el costado E. y 21.24 en el del O. con 2 saloncitos de negocio, 3 habitaciones, galería etc.

Base de venta $ 7.100. Hipoteca pesos 6.000. Deuda actual $ 5.695,227.

Esta venta se efectúa dentro de las condiciones publicadas al principio de esta sección.

Aviso iniciado en LA EPOCA el 19 de marzo de 1917. 2|906 v. Ab. 2.

FRACCION DE TERRENO UBICADA CA-lle Schmidel, Basualdo, Ercilla y Guardia Nacional. N.o H.o 4026, serie P. C. El **miércoles 4 de abril** a las 2 p. m., el Banco Hipotecario Nacional, rematará en su local esto terreno con 86 metros de frente al S. E. por 130 metros de fondo al N. O. En el lado N. E. a los 80 metros del frente hay un martillo en contra de 43 metros cuya disminución sigue 8.66 metros y a su terminación al N. E. se medirán 4.33 metros y de aquí cuadrando al N. O. 43.35 metros con un contrafrente de 47.33 metros también al N. O. Su superficie aproximada es de 9.121 m. c.

Base de venta $ 10.500. Hipoteca pesos 6.500. Deuda actual $ 5.229.815.

Esta venta se efectúa dentro de las condiciones publicadas al principio de esta sección.

Aviso iniciado en LA EPOCA el 21 de marzo de 1917. 2|923 v. Abril 4.

3 CASAS CALLE GAONA Nos. 1701|05|15|19, esquina Bella Vista N.o 1108|10|12. N.o H.o 16078, serie C. H. A. 6 o|o. El **miércoles 4 de abril**, a las 2 p. m., el Banco Hipotecario Nacional, rematará en su local esta propiedad edificada en terreno de: 19 metros de frente al E., 20.66 metros en su otro frente al S., 24 metros en el costado O. y 25.61 metros en el del N., con: Gaona números 1701|5, esquina Bella Vista N.o 1108, con salón para negocio con sótano, Gaona número 1705, que comunica interiormente con la anterior con 5 piezas y dependencias. Gaona 1715|19, entre las de Bella Vista y Trelles con salón para negocio, sótano, 3 piezas y dependencias y casa Bella Vista 1110|12, entre Gaona y Figueroa, con igual distribución al anterior.

Base de venta $ 49.700. Hipoteca pesos 46.000. Deuda actual $ 43.663,406.

Esta venta se efectúa dentro de las condiciones publicadas al principio de esta sección.

Aviso iniciado en LA EPOCA el 22 de marzo de 1917. 2|928 v. Ab. 4.

CASA CALLE OLLERO 2240, ENTRE LAS de 3 de Febrero y 11 de Septiembre. N.o H.o 10951, serie C. H. A. 6 o|o. El **miércoles 4 de abril** a las 2 p. m., el Banco Hipotecario Nacional, rematará en su local esta propiedad, edificada en terreno de: 6.60 metros de frente por 35.25 metros de fondo ad corpus, con sala, comedor, 5 piezas y dependencias.

Base de venta $ 10.200. Hipoteca pesos 9.500. Deuda actual $ 8.891,630.

Esta venta se efectúa dentro de las condiciones publicadas al principio de esta sección.

Aviso iniciado en LA EPOCA, el 21 de marzo de 1917. 2|927 v. Ab. 4.

TERRITORIO NACIONAL DE LA PAMPA Central y Río Negro. — Fracción de campo sección XXI, fracción B., ángulo N. E. del lote N.o 10. N.o H.o 34005, serie L. El **lunes 9 de abril**, a las 2 p. m., el Banco Hipotecario Nacional, rematará en su local calle 25 de Mayo número 245 (Capital Federal), esta fracción de campo con superficie de 2.500 hectáreas, midiendo 5.000 metros en cada uno de sus lados y situado en los territorios de Río Negro y la Pampa, con los siguientes linderos: al N. con don Pedro Arancet; al S. con la sucesión de Biedma; al E. con Jacinto Castro y al O. con el lote 4 de la división.

Base de venta $ 9.300. Hipoteca pesos 7.000. Deuda actual $ 6.059:527.

Esta venta se efectúa dentro de las condiciones publicadas al principio de esta sección.

Aviso iniciado en LA EPOCA, el 26 de marzo de 1917. 2|969 v. Abril 9.

TERRITORIO NACIONAL DEL RIO NEGRO — Fracción de campo en la sección III de la Colonia Choele Choel, lote agrícola número 23. N.o H.o 18750, serie C. H. A. 6 o|o. El **lunes 9 de abril** a las 2 p. m., el Banco Hipotecario Nacional, rematará en su local calle 25 de Mayo número 245 (Capital Federal), esta fracción de campo con superficie de 100 hectáreas, 43 áreas 87 centiáreas, lindando al N. E. con el lote 22; al S. E. con el lote 27 y parte del 24 por el N. O. y O. con el Río Negro.

Base de venta $ 10.500. Hipoteca pesos 7.500. Deuda actual $ 7.166:537.

Esta venta se efectúa dentro de las condiciones publicadas al principio de esta sección.

Aviso iniciado en LA EPOCA, el 26 de marzo de 1917. 2|968 v. Abril 9.

Banco Hipotecario Nacional

Se avisa al público que el día miércoles 28 del corriente se procederá a la quema de los siguientes valores:

Cédulas a curso legal, 2.187.775 $.
Cupones a curso legal, 5.636.250 $.
Cédulas serie A oro, 85.450 $.

El acto tendrá lugar en el local del banco, calle 25 de Mayo núm. 245, a las 2.30 p. m.

Buenos Aires, marzo 26 de 1917. A. Díaz, gerente.

2|961 v. marz. 27

JOSE CONTI & Cía.

Bolívar 189 — **U. T. 1083 Avd.**

JUDICIAL. — CASA BALBOA 350, entre Paz Soldan y El Cano, al lado de La Paternal, Tranvías Lacroze 88, 94 y 95

EDICTO JUDICIAL

Por disposición del Señor Juez de Primera Instancia en lo Civil Doctor Matías Mackinlay Zapiola, secretaría del autorizante Señor Carlos G. Marín, en el juicio ejecutivo Bianchi Fortunato contra Marelli Pascual (su concurso), procederemos a vender previa pubicación de avisos por 15 veces en el "Boetín Judicial" y LA EPOCA, la casa mencionada con base do $ 4.500, exigiendo el 8 o|o a cuenta de precio y el 2 o| de comisión.

NOTA. — El remate se efectuará El **domingo 8 de abril**, a las 4 en la misma, que mide 8m66 de frente al N. E. por 46m76 c|d. Edificio: 3 piezas, galería, cocina, w. c., mosaicos, cielos rasos de yeso, etc. Informes Bolívar 189. — José Conti y Cía. 2|953 v ab. 8

Patricio Byrne

JUDICIAL. — TERRENO EN CO-legiales, remataré el **Domingo 1.o de abril, a las 4 p. m.,** de acuerdo al siguiente:

EDICTO JUDICIAL

Por disposición del señor juez en lo civil de la capital, doctor don Matías Mackinlay Zapiola, secretaría del autorizante, se hace saber por el término de quince días que el martillero don Patricio Byrne ha sido nombrado en el juicio seguido por don Clemente Acchini contra don Gregorio J. Núñez, hoy su concurso, por cobro de un crédito hipotecario, para que proceda a la venta de un terreno ubicado en la zona norte, parroquia de Belgrano, con frente a la calle Zapiola, entre Zavala y Céspedes, lote número 2, que mide 8 metros 66 centímetros de frente al nordeste por 39 metros 53 centímetros al costado sudeste y 39 metros 24 centímetros en el noroeste, con la base de 5.000 $ moneda nacional.

El remate lo efectuará sobre el mismo terreno el **domingo 1.o de abril**, a las 4 p. m. Estando autorizado para exigir del comprador el 8 o|o de seña y parte de precio y el 2 o|o de comisión. Mayores informes, a la secretaría en los tribunales 6.o piso, o al martillero, Maipú 286. Buenos Aires, marzo 16 de 1917. Certifico que la venta ha sido autorizada. — **Juan José Coromado**, secretario. 2|894 v m 31

RAUL A. CARRANZA

JUDICIAL. — TERRENO CALLE Warnes, entre Monte Egmont y Monte Dinero y los números 780 y 794, teniendo 7.80 m. de frente al N. E., 32.38 m. en el costado N. O., 35.38 m. en su costado S. E. y un contrafrente de 6.80 m. al S. O. Superficie total, 231.06 m. cuadrados.

Tasación: $ 2.772.72 m|n. Base de venta, las 2|3 partes con la retasa del 25 o|o o sean $ 1.386.36 m|n.

El **domingo 1 de abril**, a las 4.30 p. m., remataré este terreno por orden del señor juez en lo civil doctor A. Seeber. Juicio Fresone Francisco contra el propietario o propietarios desconocidos por cobro de afirmado.

A cuenta de precio 8 o|o. Comisión 2 o|o. Datos, tribunales, secretaría del doctor Güiraldes (hijo) o en mi escritorio, San Martín 195. — Raúl A. Carranza. — **Carlos Güiraldes** (hijo), secretario. 2|896-v-m. 31

C. A. Echareguren Serna

JUDICIAL. — POR ORDEN DEL juez en lo civil, doctor Roberto Bunge, secretaría del doctor Francisco D. Quesada, en el concurso de Luis Trinchero.

Remataré el 3 de abril, a las 2 de la tarde existencias del taller de escultura del concursado depositadas en la casa, Sarandí 1417.

Comisión, 10 por ciento. Datos, Larrea 1213. — Francisco D. Quesada, secretario. 2|950 v ab. 2

ADOLFO CALVETE

JUDICIAL. — EN BELGRANO. — Calle Superí 2179.—Por disposición del señor juez en lo civil, doctor Juan Carlos Lagos y como perteneciente a la sucesión Scilingo de Nocito María Antonia, remataré el domingo 8 de abril, a las p. m., sobre la misma casa, calle Superí 2179, con edificio de 4 habitaciones de material, cocina de madera, corredores, tirantes madera dura, pisos pino de tea, carpintería de pino, etc. Su terreno lote núm. 16 de la manzana 9 mide 8 mts. 66 de frente al S. O. por 32 mts. 47 de fondo al N. E. La casa tiene aguas corrientes y calle adoquinada. Tasación $ 8000. Base 2|3 partes o sean $ 5333.33 moneda legal. Exigiré 8 o|o como seña y 2 o|o por mi comisión. Otros informes a los tribunales, secretaría del doctor Barraquero (6o. piso) o a mis escritorios. Cangallo 442.—Adolfo Calvete.

2|973v.Sab.

Bravo Barros y Cía.

EN BANFIELD

JUDICIAL. — CALLE INDEPEN-dencia 237, entre Búlevard General Rodríguez y calle Acevedo. — A una cuadra y media de la avenida Alem y del tranvía eléctrico a Plaza de Mayo, a cinco al S. O. de la estacion y rodeada de las mejores casas-quintas de la localidad. Con adoquinado al frente. Juez Dr. Adolfo Casabal, secretario Dr. Enrique Aranda. Juicio Banco El Hogar Argentino con Horacio y Baldassarre Bellusci. Base $ 7.857.65 o sea las 2|3 partes de la tasación judicial. El comprador podrá constituir una hipoteca a favor del Banco ejecutante por $ 7.000, a cinco años de plazo, al 9 o|o de interés anual, por trimestres anticipados, debiendo en este caso otorgarse las escrituras por ante el escribano que el referido Banco designe.

El **domingo 1.o de abril**, a las 2 p. m., en la misma propiedad. 8m66 por 29m47 (10 varas por 34v03). Superficie 255mc21 (340vc30). Verja de material y hierro al frente, vestíbulo, sala, escritorio, dos habitaciones, comedor, cuarto de baño, cocina, despensa y agua corriente. Visítese. 8 o|o a cuenta de precio y 2 o|o de comisión. Informes, 351 San Martín, 361. —Bravo Barros y Cía. 2|871 v m31

Serafín Otero

JUDICIAL. — EL DOMINGO 8 DE ABRIL a las 4 p. m., remataré la propiedad ubicada en la calle Salguero núm. 1282 edificada en terreno de siete metros diez y nueve centímetros de frente por veintiséis metros y cinco centímetros en el costado sud; veintiocho metros ochenta y nueve centímetros costado norte y ocho metros noventa y ocho centímetros de contrafrente con las **siguientes dependencias:** sala con balcón doble, frente imitación piedra, tres dormitorios, comedor, despensa, cocina, baño, servicio y una pieza de altos, patios de mosaico, puerta cancel, adoquinado y cloacas; carpintería de cedro, casa moderna y de lujo.

La venta ha sido ordenada por el señor juez de 1.a instancia en lo civil doctor Fernando M. Colombres, en los autos seguidos por don Alejandro Vaggi tutor de los menores Cattaneo contra don Gerardo Propato, con la **base de diez y seis mil pesos** m|n valor de la hipoteca, autorizando al martillero a exigir del comprador el 8 o|o a cuenta de precio y 2 o|o de su comisión, ésta a cargo del comprador.

Más datos a mi escritorio Sarmiento 643, ofic. 125|27 y secretaría del doctor Osvaldo Rocha, 6.o piso, tribunales. 2|945-v-ab. 7.

The Mosaic Tile Co.

de ZANESVILLE, OHIO, E. U. A

fabricantes de

Toda Clase de Baldosas para Pisos y Paredes.

Mosaico romano cerámico, una especialidad. Baldosas lustrosas blancas y de colores para paredes.

Precios especiales para los vendedores de baldosas lustrosas para paredes sobre pedidos para existencias.

Catálogos en inglés y español.

The Mosaic Tile Co.

Departamento de exportación

35 W. 35th Street, Nueva York, E. U. A.

Al pedir catálogos o informes, mencione este aviso de LA EPOCA.

Folletín de LA EPOCA (35)

MARY O'CONNOR

Un crimen misterioso

CAPITULO XLI

La despedida

Pablo se detuvo. El amor que rebosaban los ojos de su amada detuvieron la expresión de su amargo pesar.

—No te he dicho que jamás te rechazaré? ¿Cómo puede creerte culpable el mundo viendo qué estrecho tus manos? Dice que la marina exige un nombre inmaculado. ¿Quién se atreve a creer que una mujer exige menos?

El pálido rostro de Lena se cubrió de rubor. Entre la ternura de su voz sonaba un altivo reto a los desconfiados.

El vivo color que caldeaba su espléndida belleza, la intensidad de su amor y lo ilimitado de su fe, el placer de oirla hablar así en aquel aposento alegre y perfumado por las flores, alejaron toda aprensión de la mente de Pablo. Las sombras huyeron un momento espantadas por el amor, y en la casa maldita una estancia al menos quedó libre de los terrores del crimen.

—Ya no volveré a verte hasta pasado mucho tiempo — dijo Pablo al fin, en voz baja — a menos que haya juicio oral y me llamen. Pero te escribiré todos los días. ¿Cuánto tiempo vas a estar en... Luxmore?

—Solamente el necesario para preparar la marcha. Jamás volveremos aquí. — Lena se estremeció. — Tengo el extraño presentimiento de que esta casa va a permanecer abandonada muchos años... abandonada y desolada.

Pablo estrechó aún más vigorosamente a Lena contra su corazón. Los momentos transcurrían volando; no podía retrasarse más tiempo. Inclinó la cabeza hasta acerca al rostro de Lena su rostro ya alegre y henchido de esperanza. Pero de repente sus ojos se oscurecieron de tristeza. Echó hacia atrás la cabeza y preguntó con mirada ansiosa y suplicante:

—¿Cuándo se va lor Mountstuart?

—En seguida... esta noche — respondió la joven.

—De esta casa, sí ¿Pero se irá de sus alrededores?

—Se va esta noche — reuitió Lena con sorpresa. — ¿Por qué lo preguntas, Pablo? ¿Qué te preocupa?

—Ese hombre te ama también — murmuró Pablo Wingrove. — Y tiene posición, riqueza, nombre honrado y... la bendición de tu padre; mientras que yo soy lo que tu padre decía... un pobre marinero sin un céntimo... oprimido por la garra de la fatalidad y con mi amor y mi esperanza destrozados, por la maldición de un difunto.

—¿Tan poco me conoces, Pablo, que tienes celos o miedo después de mi promesa?

Pablo, abrumado por la contrición, inclinó la cabeza.

—Perdóname, Lena, perdóname. Hice mal; pero cuando pienso lo que eres tú y lo que soy yo, ¿cómo quieres que no me sienta humilde? Querida mía, el verdadero amor es siempre humilde y siempre se ve asaltado por los temores. ¿Me amarás menos por mis miedos y mis dudas, Lena?

—No, Pablo.

—Mi pensamiento era casarme contigo cuando el veredicto me hubiese librado de sospechas, casarme contigo privadamente, sin ruidos ni ostentación, para tener derecho a permanecer cerca de tí y consolarte y protegerte. ¿Te disgusta que haya abrigado tan atrevida esperanza?

Lena movió la cabeza con dulce y triste sonrisa.

—No, Pablo; sé que te impulsaba a ello tu buen corazón.

Pablo continuó casi con amargura:

—Y ahora no puede ser. No puedo aspirar a que seas mi esposa, hasta que se encuentre el asesino de tu padre y declare su crimen... por muchos años que tarde esto en suceder.

—¡Años! — repitió la joven con tono de sorpresa. — ¡Años!...

Su bello rostro se puso pálido y rígido otra vez. Pablo miró el reloj.

—Tengo que retirarme — dijo vivamente. — Apenas me queda tiempo para llegar en coche a la estación. Y sin embargo no se irme, mándamelo tú si crees que debo marcahrme. No puedo separarme de tí por mi propia voluntad.

—¿Hace buena noche?

—Lena le llevó hasta una ventana, la abrió y se asomó. Ya estaba todo en calma. No llovía, ni hacía viento, pero la noche era muy oscura.

—No hace frío — murmuró Lena, — pero no brillan las estrellas; no hay nada que te pueda servir de guía. ¿Verdad que es como nuestras vidas? Andamos entre tinieblas. No hay nada que nos guíe más que la luz de nuestro amor y nuestra fe en Dios.

Su voz temblaba al hablar.

Quitóse del pecho un ramito de delicadas y blancas lilas de estufa y se lo entregó en prenda de amor.

—Ahora, vete, Pablo mío. No necesito decirte que seas valeroso y leal. No temas por mí. Yo estoy segura. Nadie me hará daño, y además no tengo miedo a la muerte.

Pablo volvió a abrazarla, y sin atreverse a mirar hacia atrás, salió del gabinete... de la luz a la sombra, del calor y dulzura del amor, al revuelto torbellino de la vida.

CAPITULO XLII

¡Callado!

Aquella noche, cuando se hubo ausentado el último huésped del Parque de Luxmore, se extendió por la gran casa el silencio que Lena había previsto y temido..., el intenso y espantoso silencio de la desolación. El ambiente parecía saturado del aliento del culpable; por las vacías estancias creíase escuchar misteriosas pisadas. Alejada la multitud y acallado el clamor de las voces humanas, hubiérase dicho que la extraña calma se veía turbada por la respiración de otros seres no humanos. Había terror en aquel silencio. Y afuera un silencio no menos intenso envolvía la tétrica mansión que, guardando un secreto, se alzaba en el parque rodeada y custodiada por los árboles.

Era más de média noche cuando Lena se retiró a su alcoba. La casa estaba cerrada y los criados se habían ido a acostar. Después de escuchar un momento en la puerta de la habitación de su hermana, Lena se encerró en su cuarto. Había mandado retirarse a la doncella y estaba sola.

Con lentos y cansados movimientos se quitó el vestido y se puso una bata blanca que había encima del lecho. El rostro de la joven estaba blanco y rígido, como cuando la dejó Pablo dos horas antes. Por espacio de unos momentos se paseó lentamente por la habitación, oprimiéndose el pecho con sus fríos y blancos dedos entrecruzados. Y, por último, con un repentino y brusco impulso, se postró de rodillas junto a la cama y juntó las manos, murmurando una plegaria.

Los minutos pasaban. Cerca de una hora trascurrió y aún seguía arrodillada humildemento la bella figura blánca.

En la angustia de su pena, su corazón se desbordaba en súplicas desesperadas. La luz de la pequeña lámpara de bronce bañaba su rostro, que iba suavizándose y cambiando su rigidez de piedra por una expresión de tierna y dulce confianza. Su corazón, herido y doliente, había encontrado el consuelo y la paz.

—¡Lena! ¡Lena!

La voz de Beatriz, loca y aterrada, llamaba desde fuera.

—¡Lena, abre la puerta! He oído un tiro en el bosque.

La joven, arrodillada, se puso de pie de un salto. En un momento la puerta se abrió y Beatriz entró corriendo.

—Acabo de oir un disparo en el bosque — dijo casi sin aliento.

Tenía los ojos extraviados y temblaba.

—Lena, quizá sea él... Reginaldo. Puede haber vuelto. ¡Manda a los criados a ver!... ¡Mándalos en seguida para que sepamos qué ha ocurrido! ¡Ah! ¡Otro tiro! ¿Has oído?

Lena había escuchado el disparo. El silencio de la noche había sido interrumpido por una detonación en la dirección del bosque.

—Tal vez sean cazadores furtivos— dijo la hermana mayor.

Pero Beatriz movió la cabeza.

—Los cazadores furtivos no suelen hacer disparos — replicó. El tono y la expresión revelaban su loco terror —¡No... no! Es la maldición... la maldición del crimen que aún ejerce sus efectos. ¿Qué sucedería si hubiese vuelto Reginaldo? Lena, no me atrevo a moverme; pero tú eres valiente. Tú no sabes lo que yo sé, para estremecerte de miedo. Despierta a los criados. ¡Envía a los hombres a ver qué ha sucedido!

La alarma cundió por toda la casa. Los criados, despertados de su sueño tan bruscamente, salieron aterrorizados de sus habitaciones. Los dos únicos hombres, que había en la casa, Bell y el lacayo, fueron los últimos en presentarse. Las luces se encendieron rápidamente desvaneciendo las tinieblas de escaleras y pasillos. Lena Luxmore aguardaba en el vestíbulo principal de la planta baja.

—¿Está usted ahí, Bell? — dijo Lena a la persona que bajaba en último lugar.

La voz del viejo criado temblaba cuando respondió:

—Sí, señorita.

—¿Ha oído usted unos disparos?

—Sí, señorita.

—Pues salga usted en la dirección en que han sonado y vea qué ha ocurrido. Vaya usted primero a la casa del guarda a ver si está.

El sonrosado rostro de Bell se puso gris.

—¿Yo... solo... señorita? — balbuceó. Le temblaban las piernas.

—¡Sí!

La voz de Lena era imperiosa. Pero el mayordomo replicó débilmente.

—No me atrevo, señorita.

—¿Le da miedo ir solo? Pues que le acompañe Thompson.

Ante esta indicación el lacayo retrocedió unos pasos.

—¿Y va a quedar la casa sin defensa? — repuso con vos apagada.

Los graves ojos de Lena contemplaron de arriba abajo a ambos hombres y después miró a las demás personas que la rodeaban. Todas estaban pálidas de miedo.

—¡Cobardes! — dijo desdeñosamente. — Encended un farol. Yo iré sola.

Subió a su cuarto. Por entonces ya estaban asomadas en la barandilla de la escalera Mr. Vayne y Celestina Boutry.

—Yo no quiero seguir en esta casa! exclamaba. — ¡Tiene mala sombra! — No he de pasar un día más en ella! No tenemos la vida segura. El veneno primero y ahora los tiros. En cuanto amanezca, me marcho.

(Continuará)

INFORMACIONES DE ULTIMA HORA

LA GUERRA EUROPEA

EL GOBIERNO FRANCES PROTESTA DEL VANDALISMO ALEMAN

EL AVANCE ANGLO-FRANCES

ESTADO ECONOMICO DE ALEMANIA

Impresiones recogidas en el frente por el presidente Poincaré

(De nuestros corresponsales y de la Agencia Havas)

El gobierno francés protesta del vandalismo alemán

PARIS, 27—Con motivo de los actos de barbarie y devastación, cometidos por los alemanes en los territorios que han evacuado, el gobierno francés informó a los neutrales, que considera de su deber denunciar a la opinión pública universal, los actos incalificables de las autoridades alemanas que sin ninguna necesidad militar, que pueda justificarlo, han devastado sistemáticamente la zona donde estaban establecidos.

Los monumentos públicos, artísticos e históricos, así como los bienes privados, las ciudades, y aldeas enteras, han sido saqueadas, incendiadas y destruidas; las casas particulares han sido despojadas de todo lo que representaba algún valor; los árboles frutales han sido destruídos y las fuentes y pozos de agua han sido envenenados.

Los habitantes que quedaron cuyo número es pequeño, y que no los hicieron evacuar de sus residencias, fueron dejados con ínfimas raciones de víveres.

El enemigo se apoderó del stock perteneciente de aprovisionamientos, y procedió a devastar todo, únicamente con el fin de arruinar una de las regiones más fértiles de Francia.

El mundo civilizado no puede sino rebelarse contra los procedimientos de una nación que se revela aún como muy próxima a la barbarie, y cuya ambición decepcionada, se traduce en rabia, pisoteando los derechos más sagrados de la humanidad.

Los representantes de Francia en el extranjero, protestarán también por los robos de títulos, y darán aviso a los gobiernos ante los cuales están acreditados, que el gobierno francés, así como los de los aliados, no reconocerán las operaciones hechas con títulos de los cuales se apoderaron los alemanes, violando el reglamento establecido sobre las leyes de costumbres de guerra, según el anexo a la Convención de La Haya, del 18 de octubre de 1907.

La destrucción de buques de transporte de socorros

LONDRES, 27—El «Times» anuncia que desde que la comisión norteamericana de socorros de Bélgica empezó a funcionar en noviembre de 1914, se perdieron vapores de diversas nacionalidades empleados por ella.

Esos actos de destrucción se cometieron a pesar de la promesa formal hecha por las autoridades alemanas a los ministros de los Estados Unidos y de España en Bruselas que los alemanes no dificultarían los movimientos de buques que llevarían provisiones para los distritos ocupados.

La ofensiva francesa

RESULTADOS SATISFACTORIOS

PARIS, marzo 27. — Los franceses prosiguiendo prudentemente su enérgica ofensiva, obtuvieron resultados muy satisfactorios y progresaron notablemente a pesar de la encarnizada resistencia del enemigo.

El diario "Echo de París" realza el avance al sur de Saint Quentin que se realizó en una forma impresionante, alcanzando a 20 kilómetros al este, por lo que desde el día miércoles, los fuertes de Vendeuil han quedado unidos por nuestras tropas.

Estado económico de Alemania

Condiciones en que haría la paz

PARIS, marzo 27 — El "Herald" demuestra que Alemania debido al desastre económico que sufrirá seguramente, cuando entren en la guerra los Estados Unidos y China, por la pérdida de sus colonias y de la exportación a Oriente y al nuevo mundo, no puede esperar sino una paz desastrosa y actualmente corre hacia el suicidio.

El presidente Poincaré

Impresiones recogidas en el frente

PARIS, marzo 27 — Al regreso del viaje, el presidente de la república Mr. Poincaré, a las regiones reconquistadas, los ministros del interior, Mr. Malvy, y del trabajo, Mr. Burgeois, declaron que traen la impresión más reconfortante y potente a pesar de las ruinas acumuladas.

Vuelven con la impresión de que las poblaciones a pesar de los sufrimientos que han tenido que soportar no desesperaron jamás de la grandeza de Francia, ni dudaron un sólo minuto de que la victoria sería obtenida.

Un centenar de personas libertadas de la opresión enemiga llegadas a esta capital, refieren, que es imposible enumerar los sufrimientos que han tenido que soportar bajo el yugo alemán. Numerosos habitantes perdieron la vida por esta razón.

Comentarios de Clemenceau

PARIS, marzo 27 — Mr. Clemenceau comentando en "L'Homme Enchaîné" la deserción de los "boches" en Francia, dice que es debida a que de un lado tienen hombres que son bestias salvajes, y es también debido a que Asia, y América se levantan para reivindicar su justa parte en los grandes combates de la humanidad.

Fabricación de drogas

LONDRES, 27—Los fabricantes de productos farmacéuticos ingleses han hecho tales progresos en la preparación de drogas que antes de la guerra eran casi exclusivamente un monopolio alemán que sus precios bajan rápidamente. Así la aspirina, que en enero de 1916 se vendía a 50 chelines la libra, se vende ahora a 15; el salol se vende a 10 en vez de 47; el salicilato de sodio 5 y medio en vez de 22.

La gran dificultad no es de vender las drogas, sino de fabricarlas en cantidad suficiente para poder satisfacer los pedidos de la América Central, de Sud América, de Asia y de las colonias inglesas.

PROVINCIAS

BUENOS AIRES

Fallecimiento

CARMEN DE ARECO, marzo 27. — A una gran manifestación de duelo dió motivo ayer la inhumación de los restos de la señora Teresa Galmarini de Gioja en la necrópolis local, viéndose representadas en ella desde lo más caracterizado de nuestra sociedad hasta los más humildes, que habían querido dar el último adiós a los restos de la virtuosa dama, cuya desaparición es grandemente sentida.

MORON, marzo 27. — Terminaron con regular resultado los exámenes complementarios en la escuela Normal Popular. De acuerdo con el reglamento, las alumnas aplazadas en una materia, tienen que repetir el año. Esto levanta la protesta de los padres.

—Diariamente concurren al Tiro Federal destacamentos de conscriptos, que acampan todo el día y se ejercitan en el tiro de guerra.

—A pesar de todas las dificultades con que se prosigue la obra, parece que este invierno quedará terminado el camino a Campo de Mayo.

Una vez concluída dicha vía, se impondrá la necesidad de construir un ramal de 2000 metros más o menos hasta Hurlingham, obra que corresponderá a las autoridades edilicias.

—Ciertas casas de negocio, y sobre todo un mercado próximo a la estación y una fonda de las inmediaciones, arrojan desperdicios a la vereda: cáscaras, melones, etc. La inspección municipal debe corregir tales abusos.

—Estuvo muy concurrido el almuerzo con que fué obsequiado el presidente del comité radical, señor Gervasio Pavón. Vinieron varias personas de ésa, entre otras, el señor Delfor del Valle, el capitán Publio Risso Patrón, etc.

—Cada día se hace sentir más la necesidad de crear otro sexto grado en la escuela número 1, pues es excesiva la concurrencia de alumnos.

—Sigue apareciendo con mucha regularidad el nuevo periódico "El Heraldo", siempre nutrido de interesantes lecturas.

25 DE MAYO, 26—De un tiempo a esta parte ha recrudecido el abuso que comete la policía, deteniendo por motivos fútiles a elementos humildes de esta población, que sufren largas detenciones, sin comunicárseles el motivo de su detención ni tampoco el juzgado a que se ha comunicado sus causas. Si se trata de detenidos radicales, inútiles resultan las gestiones que puedan hacer los elementos representativos del radicalismo para liberarlos.

—Inútiles han resultado las quejas de este vecindario y los pedidos de traslado del cura párroco P. Rafael Salerno, cuya actuación como director de un periódico y como elemento militante del oficialismo local, ha irritado la opinión pública. Lo más granado de este vecindario hizo una exposición de agravios ante S. S. el obispo de La Plata, sin haber obtenido respuesta. En esta ciudad se vería con agrado la presencia al frente del templo parroquial, de un sacerdote virtuoso, dedicado exclusivamente al culto.

—Los radicales de esta ciudad confían en que las peticiones de intervención nacional, elevadas por todo el pueblo bonaerense, serán atendidas por el gobierno nacional. Los comicios provinciales están cerrados para el radicalismo, que ve perderse sus esfuerzos cívicos ante la *mañosa* legislación electoral de esta provincia.

—Ha llovido en gran cantidad, mejorando la situación de los campos y sembrados en general.

MORON, marzo 25. — Los amigos del señor Gervasio Pavón le obsequiarán el domingo próximo con un almuerzo campestre que tendrá lugar en la quinta "El Retiro", como un acto de reconocimiento por la gestión eficaz que viene desplegando al frente del radicalismo en este pueblo y con motivo de su reelección para la presidencia del comité. Firman la invitación los señores: Juan Fernández, Pedro F. Picarel, Lorenzo Balleto, Carlos Resta, doctor Agustín Risso Patrón, Víctor Ríos, Francisco Badaracco, Ernesto Rocha Montarci, Juan Schilar, José María Caro, Adolfo Farías Alem, N. Alfredo Meda, Justo Arce y Carlos Bernset.

—Ha sido solicitada la mano de la señorita Isabel Elisa Duhaldt para el señor Pedro Barneteche.

—Se encuentra enferma de cuidado una niñita del señor Víctor Ríos.

—Guarda cama el niño Justo Gervasio Pavón.

—Es delicado el estado del señor Juan Suhilar.

Concejo Deliberante. — Venta de una propiedad municipal — Nota del comité radical.

SAN FERNANDO, marzo 27.—Anoche debió reunirse el Concejo Deliberante para tratar asuntos importantes, pero algunos concejales que concurrieron a la cita se retiraron al tener conocimiento de que el presidente señor Alfredo Rodríguez, persona que no vive en la localidad, ni tiene bienes de ninguna clase en ella, había anunciado que no asistiría.

—La comisión de vecinos designada por el comité radical, encargada de la protesta, contra la venta de un importante terreno municipal, cuya autorización se ha dado al intendente por el D. C., ha enviado a esta corporación la siguiente nota:

"Delegados por el comité de la Unión Cívica Radical, nos dirigimos al señor presidente y por su intermedio al honorable Concejo, protestando contra la enajenación de los terrenos municipales próximos al futuro balneario-casino, cuya autorización se ha dado al señor intendente.

Son conocidas las condiciones desfavorables en la actualidad para los negocios de tierras, y no es prudente ni equitativo, en nuestro concepto, enagenar el único terreno que posee la comuna en condiciones de adquirir una positva valorización una vez realizada en sus inmediaciones la importante obra en proyecto.

La necesidad invocada de cubrir un déficit del presupuesto, déficit que no es eventual sino calculado ex profeso, mal calculado, o sea mal incluído a la "entrada" el producto de esta venta, cuando tan pocos son los terrenos de propiedad municipal, siendo tan necesarios, debió subsanarse rebajando los gastos, cosa han hecho todas las buenas administraciones en la aguda crisis actual.

Al elevar, pues, esta protesta al honorable C. D., dejándola librada a lo que su criterio le inspire, saludamos al señor presidente con nuestra distinguida consideración".

La comisión, que tiene tomadas sus medidas para intensificar su protesta, que el vecindario sin distinción de colores políticos se prepara a secundar con el mayor entusiasmo, espera la resolución del Concejo para proceder en consecuencia.

Sepelio

SAN MARTIN, marzo 27. — Hoy a las 10 a. m. fueron inhumados en el cementerio local, los restos del ex presidente del comité radical de la juventud, señor Eduardo Escobar, haciendo acto de presencia varios delegados del comité y subcomités de las villas.

—Hizo uso de la palabra el presidente del comité de la juventud local, señor Raúl H. Sanguinetti.

Abandono edilicio — Los servicios del ferrocarril del Sud — Diversas

LAS FLORES, marzo 27. — Creo necesario insistir sobre el desastroso estado en que se encuentran numerosas calles de la planta urbana, así como también los caminos de acceso a esta ciudad.

Las pocas alcantarillas diseminadas en algunas calles, se encuentran totalmente destruídas unas y otras con agujeros, que son un constante peligro para los vehículos que se ven en la necesidad de atravesarlas; sin embargo, cuenta la municipalidad con tres inspectores y hasta con un intendente que tiene automóvil y que en más de una ocasión se ha visto en trances apurados al atravesar los baches que adornan nuestras calles.

—Es vergonzoso el estado en que se hallan la mayoría de los coches del ferrocarril del Sud que pasan por ésta. Sería conveniente que se tuviera consideración a los pasajeros que viajan por las vías de Altamirano y Rauch, y no obligarlos a atravesar inútilmente las vías, exponiéndolos a toda clase de peligros y a las inclemencias del tiempo, inconvenientes que si la empresa quiere puede evitarlos muy fácilmente, haciendo llegar todos los trenes por la vía principal y no por la auxiliar, como hasta ahora ocurre.

—Son numerosos los accidentes que se registran entre los obreros ferroviarios, muchos de los cuales podrían evitarse iluminando convenientemente las playas y las carboneras, las que hasta ahora son alumbradas con candiles, como en épocas en que esta ciudad no contaba con luz eléctrica, y por cuya causa la estación local tiene todo el aspecto de una tapera, salvo los diez minutos que están los nocturnos en la estación, en que se prenden los focos eléctricos del andén.

—Falleció ayer el señor José Casabella, antiguo miembro de la colectividad española de ésta; el acto del sepelio dió margen a una sentida demostración de duelo, que evidenció las simpatías de que gozaba el extinto.

—Para ésa, el doctor Martín J. Arrieta y los señores Ricardo Peixoto y Luis Minoli.

SANTA FE

Renuncia. — Reunión de la cámara de senadores y diputados. — Varias.

SANTA FE, marzo 27. — Se confirma la renuncia del presidente del Consejo de Educación, señor S. Ramírez, ignorándose las causas.

Se asegura que renunciará también el vocal señor señor Bello, el ejecutivo pondrá en la presidencia interinamente al doctor Aguirre. Vuelven a acentuarse rumores con insistencia, de la renuncia del ministro Dr. Valdéz.

—Esta tarde se reune la cámara de senadores; si se consigue quórum; la presidencia se discutirá entre Leiva y Cepeda. El viernes la cámara de diputados sesionará en reunión preparatoria.

—Parece que se producirán acontecimientos políticos de trascendencia esta semana a consecuencia de la exhorbitancia de los impuestos municipales, se prepara una reunión del comercio con el fin de protestar y negarse a pagarlos.

SAN URBANO, 27—Cierta prensa opositora al radicalismo y defensora de todas las situaciones del viejo regimen, viene atacando injustamente al señor jefe político de este departamento, don Santiago Zamboni, persona de excelentes condiciones para el puesto que viene desempeñando con honradez y elevado criterio de imparcialidad activo en todo sentido, por lo que no se explica las arremetidas de esos titulados voceros de la opinión pública contra un funcionario de las condiciones del señor Zamboni.

—En las escuelas fiscales de esta localidad, se hace necesaria la remoción de su personal y dotarlas de maestros inteligentes y preparados en el arte de enseñar para que de una vez se le satisfaga al vecindario que reclama la implantación de grados complementarios, justa aspiración, por cuanto no todos los padres pueden disponer de los medios requeridos para que el educando continúe en otra parte sus estudios, o lo haga con un profesor en su domicilio. Esta localidad, es capital del departamento y es la última en mejoras educacionales. Venado Tuerto posee escuela graduada superior y normal rural, Rufino, también cuenta con un establecimiento superior y una escuela nacional con todos los grados elementales y muchas otras localidades lo poseen; solamente San Urbano carece de esos establecimientos educacionales.

Es de esperar que el consejo de la provincia se haga eco de estos deseos muy justos, de los vecinos de San Urbano.

—No se explica el motivo que tiene la dirección general de la defensa agrícola para mantener en sus puestos a un buen número de personas en esta seccional.

—Se hace necesario que la comisión de fomento o de caminos, se empeñe en el arreglo de la calle que da acceso a los pueblos de Labordeboy, Ughes, etc., que posee algunos desperfectos de consideración y que traerá su clausura temporaria en los meses de lluvia, si no se procede a su inmediato arreglo, aprovechando el buen tiempo y brazos desocupados, que los hay en buen número y que se los obtendría por poco jornal.

En los círculos políticos se asegura que el gobernador señor Lehmann convocará en breve a elecciones de vicegobernador, puesto vacante desde los primeros meses de su iniciación en el poder.

—No obstante la baja en el precio del ganado, los abastecedores continúan expendiendo a 0,50 centavos el kilo de carne.

CORDOBA

Elecciones provinciales. —Triunfo radical

ARROYITO, marzo 27. — En las elecciones del domingo los roquistas de esta localidad, han dado un impúdico espectáculo con el acaparamiento de libretas efectuado por sus caudillos. La policía procediendo con ecuanimidad intervino en estas trasgresiones a la ley electoral, evitando así desórdenes a que habrían conducido, seguramente, los manejos de los roquistas o demócratas.

El juez de paz de Tránsito, funcionario dependiente del superior tribunal, llegó con los votantes de aquella filiación y los conducía a los comicios.

No obstante que el radicalismo ha tenido que luchar en este colegio contra todas las agrupaciones, ha sacado triunfante su candidato a senador.

Funcionaron 15 mesas en las cuales sufragaron 1576 ciudadanos.

TUCUMAN

En el Senado — Mesa directiva — Monumento al doctor Alem — El paludismo — Manifestación en honor del gobernador electo — Sociales.

TUCUMANN, marzo 27.—Reunióse anoche la cámara de senadores con objeto de elegir la mesa directiva para el próximo período. Previa votación resultaron elegidos: presidente el doctor León Rouges; vice 1.o, doctor Abraham de la Vega; vice 2.o Pablo S. Alvarez.

Los senadores señores Miguel Fugo, Ignacio Lobo y Matías Maciel Talabera, negaron sus votos al señor Alejo H. Moris.

—Tuvo lugar ayer tarde una asamblea radical en el centro "Alem", con objeto de nombrar la comisión que correrá con los trabajos de recolección fondos para la erección de un monumento al prócer Leandro N. Alem. Proclamóse presidentes honorarios a los señores Juan B. Bascary, Carlos A. Uttinger, Justino Possé y Martín S. Berho. Comisión directiva: presidente, señor Octoviano S. Vera; secretarios: doctores Miguel Aráoz, Manuel Lizondo Borda; tesorero, Octaviano Barrera y vocal Marcos A. Maciel.

El monumento, que fué confiado al escultor tucumano Julio A. Oliva, medirá 6 metros ancho, 4.50 alto.

—Por la defensa antipalúdica y asistencia pública desfilan diariamente enorme cantidad de enfermos en busca de quinina que desgraciadamente no la hay, pues carecen estos dispensarios de elementos necesarios para atacar el paludismo.

—Falleció la señorita Carmen Cabrera, causando hondo pesar en el vasto círculo de sus relaciones. Hoy se llevará a cabo el sepelio en el cementerio del Norte.

—Ultímanse los preparativos para la gran manifestación de recibimiento al gobernador electo, señor Juan B. Bascary, que llegará a ésta el viernes.

—Regresó de Jujuy la delegación radical que fué con objeto de presenciar las elecciones en esa provincia.

CASA DE GOBIERNO

EN LA PRESIDENCIA

El doctor Irigoyen concurrió a su despacho oficial de la casa de gobierno a las 12 y 30.

Recibió varias visitas, entre otras a una comisión de vecinos del Chubut que vinieron a presentarle quejas sobre la situación de aquel territorio.

Estuvieron con el presidente varios ministros para consultarlo sobre diversos asuntos.

POR LOS MINISTERIOS

Como de costumbre, el ministro del interior concurrió a su despacho por la mañana y por la tarde, despachando diversos asuntos administrativos.

—También concurrió temprano a su ministerio el doctor Salaberry, pues trabaja en el sentido de poner completamente al día, antes de fines de mes, todos los asuntos relacionados con su ministerio.

—El ministro de justicia e instrucción pública concurrió esta mañana a su despacho oficial, se ocupó en firmar numerosos expedientes de trámite administrativo.

Por la tarde temprano, volvió el doctor Salinas, a la casa de gobierno. Recibió al numeroso público que ocupaba las salas de espera.

—El ministro de obras públicas concurrió hoy a su despacho oficial a las horas de costumbre.

Firmó varios expedientes y recibió algunas visitas.

Se ocupó de los asuntos que tiene en cartera, entre ellos el relacionado con la elevación de las tarifas para transporte de la leña convenida entre los ferrocarriles del Estado y el ferrocarril de Santa Fe.

El ministro estudiará detenidamente este asunto para resolverlo en la forma que mejor convenga a los intereses de todos, pues los leñadores santiagueños se han quejado al ministro contra esa elevación de tarifas que acarreará su ruina, caso de llevarse a cabo.

—El ministro interino de relaciones exteriores concurrió por la tarde al despacho presidencial, firmando después algunos asuntos de la cancillería que le llevó el director general.

—El ministro de guerra concurrió esta mañana a su despacho de la calle Santa Fe, a la hora de costumbre.

Después de subscribir la firma de trámite, conversó con algunos jefes, entre ellos el general Zeballos y el auditor de guerra, doctor Lagos.

—Asistió esta mañana a su despacho el ingeniero Alvarez de Toledo.

Conferenció detenidamente con su colega de hacienda, recibiendo luego la visita del ministro de Francia en nuestro país.

Conversó también con los contraalmirantes O'Connor Martín y Rojas Torres y capitán de navío Irizar.

—A la hora de costumbre llegó a su despacho el ministro de [illegible] doctor Pueyrredón. Se ocupó de la firma de algunos expedientes.

Recibió a varias personas, entre ellas al diputado nacional doctor Leopoldo Melo.

PALACIO DE JUSTICIA

LOS DIVORCIOS DE ARGENTINOS EN LA R. O. DEL URUGUAY

Violación sistemática de los tratados vigentes

El congreso internacional en Montevideo, en el año 1889, fué convocado por invitación conjunta de los gobiernos argentino y uruguayo, lo que importa decir que a estos gobiernos iniciadores les incumbe tratar con mayor respeto que a cualquier otro, las decisiones que en él fueron subscriptas en forma de tratados ad referendum, y que después han sido ratificadas por los respectivos gobiernos con intervención de sus legislaturas.

En la Argentina son leyes de la nación, los tratados de Montevideo, mandados observar por la ley especial de su aprobación, como lo son en la República Oriental, por una ley interna de igual carácter.

Entre los referidos tratados se halla el de "Derecho Civil", el cual contiene cláusulas convenidas sobre constitución de la familia, estado civil, contratos, sucesiones, régimen de los bienes de la sociedad conyugal, etc., y sobre divorcio y separación de vienes.

Dicho tratado, prohibe en absoluto el divorcio, llamándolo así: "para la exportación". Cualquiera de las naciones signatarias que implante el divorcio absoluto con disolución del vínculo y con facultad de realizarse, se limitará a operar dentro de sus propias fronteras. El tratado, aunque no dice precisamente así, dice su equivalente al espresar que no se decretará el divorcio absoluto, sino cuando él sea admitido a la vez por la legislatura del lugar en que el matrimonio se celebró y por la del lugar que constituyó el domicilio actual de los esposos.

Cualquier juez oriental a cuyo tribunal acude un matrimonio, o algún esposo suelto, a iniciar acción de divorcio, llevando en la mano su partida de casamiento en la Argentina, está obligado a una de estas dos cosas: rechazar "in limine" la acción, si tiene constancia oficial de que en la Argentina la ley no admite el divorcio absoluto; o al menos, exigir a los postulantes la prueba oficial de que en la Argentina la ley admite tal clase de divorcio. Como esta prueba no le será dada al juez oriental, éste se halla obligado, en virtud del tratado, que es una ley de su propio país con valor internacional, a declararse incompetente a denegar la acción.

Todo esto es evidente por sí mismo, y para todos... menos para los jueces civiles de la R. O. del Uruguay; los que llevados por un espíritu de sectarismo más o menos religioso, se contentan con que los esposos argentinos les fabriquen o simulen un domicilio en Montevideo, y ni siquiera les piden que escondan la partida de casamiento en Buenos Aires o que fabriquen también la prueba de que en Buenos Aires, lugar de celebración del matrimonio cuya disolución se les pide, el divorcio absoluto es admisible como en el Uruguay.

Esta situación en que los jueces orientales por amor a su ley interna sobre divorcio, sacrifican sin escrúpulo alguno la ley internacional que les prohibe declararlo, dura ya algunos años, sin que la cancillería argentina se haya creído en el deber de hacerle al gobierno oriental la menor observación sobre la inconducta de aquellos jueces. Parece, sin embargo, que el gobierno oriental a cuyo conocimiento pueden ser llevados centenares de casos que demuestran una violación sistemática de las estipulaciones del tratado por los jueces uruguayos, nada habría podido invocar en atenuación de tal conducta.

Por lo demás, ningún gobierno signatario de los tratados de Montevideo, está ligado perpétuamente a su cumplimiento. Todos tienen el derecho de denuncia, con el aviso previo que fija el tratado mismo. No se trataría pues sino de cumplir lo que se ha planteado, mientras el punto mismo subsiste.

Debemos agregar que la doctrina del tratado de Montevideo en punto a divorcios, ha sido reconocida tan razonable y de buena calidad jurídica, que ella ha sido aceptada por la convención de La Haya en 1907, por casi todas las naciones europeas, formando hoy la ley internacional del mundo en esas materias.

No es pues de extrañar que la cámara primera de apelaciones en lo civil, de esta capital, se haya pronunciado en una apreciación severa de la conducta de los jueces orientales, al conocer de un caso de divorcio entre españoles domiciliados real o simuladamente en la República Oriental, y uno de cuyos esposos ha venido a contraer nuevo matrimonio en la Argentina. La cámara reconoce que la ley argentina no protege al matrimonio celebrado en España, y admite en ese caso, la capacidad civil para nuevo matrimonio.

Pero al ocuparse, por correlación, de los matrimonios celebrados en la República, el doctor Juárez Celman, cuyas conclusiones han sido admitidas por la cámara y consignadas como fundamento del fallo, ha hecho esta declaración: "Como el señor juez "a quo", cita en su resolución el tratado de derecho civil internacional, firmado en 1889, en Montevideo, quiero dejar constancia de que si el primer matrimonio se hubiese contraído en alguna de las naciones signatarias del mismo, la solución sería distinta, porque respecto de ellas rige el artículo 13 del tratado, que en el inciso b) dice: "La disolubilidad matrimonial, siempre que la causa alegada sea admitida por la ley del lugar en el cual se celebró".

Ante un texto tan expreso, es claro que todos los matrimonios celebrados en la Argentina que se trasladan a Montevideo para obtener el divorcio atribuyéndole al mismo un efecto no autorizado por nuestras leyes, realizan un acto nulo y lo que más llama la atención es que "encuentran amparo en jueces de derecho, que comprometen así la fe de las naciones", faltando abiertamente a lo pactado".

Muy merecido reproche el de las palabras que dejamos entre comillas, del cual nos parece que deba tomar buena cuenta el ministerio de relaciones exteriores para darle traslado por la vía diplomática al gobierno uruguayo, y por su intermedio, a los jueces orientales.

Mañana, continuaremos tratando esta cuestión bajo otro de sus aspectos más interesantes.

SUCESIONES

En el juzgado de turno, secretaría del doctor Espeche, se iniciaron los juicios testamentarios, que se expresan a continuación:

Moisés C. Aparicio, Eduardo [illegible] Angela Chiscotte de Rossello, [illegible] Margarita Bachgaluppo de Carra, [illegible] Della Fontana y Manuel Vicente Ferreyra.

En la secretaría del doctor Cirio:

Antonia Seoane de Rodríguez, María Pasentini, Juan Crossa, José Bracca, José del Buono.

NULIDAD DE VENTA

El juez en lo civil doctor Fernando M. Colombres con actuación de la secretaría del doctor Rocha, ha fallado el juicio caratulado don Eulogio Peña contra Ernesto de las Carreras, hoy [illegible] Emilia Siró de las Carreras, sobre nulidad de una venta; falla el juez rechazando la demanda interpuesta, sin costas, [illegible] a que la cuestión debatida [illegible] al actor a creerse con derecho probable para litigar.

16 AÑOS DE PRESIDIO

El juez en lo criminal doctor [illegible] Mexía, dictó sentencia en el proceso seguido a Leopoldo Motas, acusado de haber dado muerte a Mariano Carlos [illegible] en la noche del 30 de diciembre pasado, en la calle Cantilo entre Las Heras y Melo, se le condena a 16 años que deberá cumplir en la penitenciaría mientras dure la menor edad.

TURNOS

Fuero Civil. — A cargo del juez doctor Fernando Klappenbach, con los secretarios doctores: F. Alcorta, [illegible] 30; Gutiérrez, 28, 31 y Sebath, [illegible]

Agente Fiscal. — Doctor M. de [illegible] día y Mitre.

Recusaciones. — Corresponde intervenir al juez doctor M. Mackinlay Zapiola.

Fuero Comercial. — Atiende el despacho del turno, el juez doctor T. M. Avellaneda.

Recusaciones. — Interviene el doctor Eduardo M. Naón.

Agente fiscal. — Doctor Gastón Tobal.

GUERRA Y MARINA

AVISO "AZOPARDO"

Mañana saldrá ya de dique [illegible] los bolsos nuevas el aviso "Azopardo" que como noticiamos sufrió [illegible] un percance mientras efectuaba trabajos hidrográficos.

CENTRO NAVAL

En la asamblea que esta mañana celebró en el Centro Naval, se [illegible] por unanimidad, la renuncia interpuesta por el presidente de la institución, capitán de navío Gallader.

PROYECTO DE SEGURO

El ministerio de marina ha comisionado al teniente de navío Spinedi que gestione de las empresas [illegible] el contrato de un seguro sobre [illegible] o inutilización parcial o total de [illegible] criptos.

CAMBIOS DE DESTINO

Han pasado a prestar sus servicios a la escuela de mecánicos el [illegible] Veloso, [illegible] a la dirección [illegible] al de personal, el teniente 1.o J. [illegible] Silva.